



คู่มือปฏิบัติงานกลุ่มบริหารงานวิชาการ



โรงเรียนทุ่งกุลาพิทยาคม
อำเภอท่าตูม จังหวัดสุรินทร์
สำนักงานเขตพื้นที่การศึกษามัธยมศึกษา เขต 33





คู่มือปฏิบัติงานกลุ่มบริหารงานวิชาการ

กลุ่มบริหารงานวิชาการ

โรงเรียนท่งกุลาพิทยาคม
อำเภอท่าตูม จังหวัดสุรินทร์
สำนักงานเขตพื้นที่การศึกษามัธยมศึกษา เขต 33

คำนำ

คู่มือการบริหารงานวิชาการ เป็นเอกสารที่เขียนจากการบริหารงานวิชาการ จากสภาพที่เป็นจริง ของฝ่ายวิชาการโรงเรียนทุ่งกุลาพิทยาคม โดยมีวัตถุประสงค์เพื่อเป็นแนวทางการปฏิบัติงานและสร้างความเข้าใจในการนำหลักการบริหารมาสู่การปฏิบัติที่เป็นจริง ให้ได้ผลอย่างมีประสิทธิภาพพร้อมกับการพัฒนางานวิชาการในโรงเรียนสู่ชุมชนและท้องถิ่น จากการศึกษาที่โรงเรียนได้รับการสนับสนุนจากผู้ปกครองและครู

โรงเรียนทุ่งกุลาพิทยาคมได้การนำเทคโนโลยีคอมพิวเตอร์มาใช้ในการพัฒนาคุณภาพการศึกษา การเรียนการสอนและการบริการจัดการ อันเป็นการสนองนโยบายของโรงเรียนและทางราชการ ตามยุทธศาสตร์ การพัฒนาคุณภาพการศึกษา ตามแนวการปฏิรูปการศึกษา ของพระราชบัญญัติการศึกษาแห่งชาติ โดยเฉพาะ การนำผลความสำเร็จต่าง ๆ ในการบริหารงานวิชาการสู่โลกกว้างทางการศึกษาในการสร้างเครือข่าย อินเทอร์เน็ตและอินทราเน็ตทั้งภายนอกและภายในโรงเรียน (Internet/Intranet) และเครือข่ายบริการด้าน วิชาการ

หวังเป็นอย่างยิ่งว่า คู่มือการบริหารงานวิชาการนี้คงเป็นประโยชน์และเป็นแนวทางในการบริหารงาน การพัฒนางานวิชาการในโรงเรียนให้เกิดประสิทธิภาพตามเจตนารมณ์ตามพระราชบัญญัติการศึกษาแห่งชาติ พ.ศ. 2542 และที่แก้ไขเพิ่มเติม (ฉบับที่ 2) พ.ศ. 2545 สืบไป

กลุ่มบริหารงานวิชาการ
โรงเรียนทุ่งกุลาพิทยาคม

สารบัญ

	หน้า
แนวคิดหลักในการบริหารวิชาการ	1
วัตถุประสงค์กลุ่มงานบริหารวิชาการ	1
ขอบข่ายภารกิจกลุ่มบริหารงานวิชาการ	1
งานในกลุ่มบริหารงานวิชาการ	2
แผนภูมิการปฏิบัติงาน	3
งานพัฒนาหลักสูตรและส่งเสริมวิชาการ	4
งานจัดการเรียนการสอน	4
งานกลุ่มสาระการเรียนรู้และกิจกรรมพัฒนาผู้เรียน	5
งานแนะแนว	6
งานวิจัย ผลิตรายการนวัตกรรมและเทคโนโลยี	7
งานทะเบียน วัดผลประเมินผลและเทียบโอนผลการเรียน	7
งานประกันคุณภาพการศึกษา	9
แนวปฏิบัติเกี่ยวกับงานวิชาการ	10
ภาคผนวก	24

แนวคิดหลักในการบริหารวิชาการ

งานวิชาการเป็นภารกิจหลักของสถานศึกษาที่ พรบ.การศึกษาแห่งชาติ พ.ศ. 2542 และแก้ไขเพิ่มเติม(ฉบับ2) พ.ศ.2545 มุ่งให้กระจายอำนาจในการบริหารจัดการไปให้สถานศึกษาให้มากที่สุดด้วยเจตนารมณ์ที่จะให้สถานศึกษา ดำเนินการได้โดยอิสระ คล่องตัวรวดเร็ว สอดคล้องกับความต้องการของผู้เรียน สถานศึกษา ชุมชน ท้องถิ่น และ การมีส่วนร่วมจากผู้ที่มีส่วนได้เสียทุกฝ่าย ซึ่งจะเป็นปัจจัยสำคัญทำให้สถานศึกษามีความเข้มแข็งในการบริหารจัดการ สามารถพัฒนาหลักสูตร และกระบวนการเรียนรู้ตลอดจนการวัดผล ประเมินผล รวมทั้งวัดปัจจัย เกื้อหนุนการพัฒนา คุณภาพนักเรียน ชุมชน ท้องถิ่นได้อย่างมีคุณภาพ และมีประสิทธิภาพ

วัตถุประสงค์ของกลุ่มบริหารงานวิชาการ

เพื่อให้การบริหารงานด้านวิชาการมีอิสระ คล่องตัว รวดเร็ว และ สอดคล้องกับความต้องการของนักเรียน สถานศึกษา ชุมชน ท้องถิ่น

เพื่อให้การบริหาร และการจัดการศึกษาของโรงเรียนได้มาตรฐาน และมีคุณภาพสอดคล้องกับระบบประกัน คุณภาพการศึกษา และ ประเมินคุณภาพภายในเพื่อพัฒนาตนเอง และจากการประเมินหน่วยงานภายนอก

เพื่อให้โรงเรียนพัฒนาหลักสูตร และกระบวนการเรียนรู้ ตลอดจนปัจจัยหนุนการเรียนรู้ที่สนองต่อความ ต้องการของผู้เรียน ชุมชน และ ท้องถิ่น โดยยึดผู้เรียนเป็นสำคัญได้อย่างมีคุณภาพ และ ประสิทธิภาพ

เพื่อให้โรงเรียนได้ประสานความร่วมมือในการพัฒนาคุณภาพการศึกษาของสถานศึกษา และ ของบุคคล ครอบครัว องค์กร หน่วยงาน และ สถาบันอื่นๆอย่างกว้างขวาง

ขอบข่ายภารกิจกลุ่มบริหารงานวิชาการ

- การพัฒนาหลักสูตรและกระบวนการเรียนรู้
- การจัดทำทะเบียนและวัดผลแลประเมินผลการศึกษา
- การบริหารกลุ่มสาระการเรียนรู้และกิจกรรมพัฒนาผู้เรียน
- การส่งเสริมคุณภาพการจัดการศึกษา
- การส่งเสริมพัฒนาสื่อนวัตกรรมและเทคโนโลยีทางการศึกษา
- การพัฒนาห้องสมุดและแหล่งเรียนรู้
- การสร้างเครือข่ายพัฒนาหลักสูตรและการจัดการเรียนการสอน

งานในกลุ่มบริหารงานวิชาการ

- งานการพัฒนาหลักสูตรและส่งเสริมวิชาการ
- งานจัดการเรียนการสอน

งานกลุ่มสาระการเรียนรู้และกิจกรรมพัฒนาผู้เรียน

งานแนะแนว

งานวิจัย ผลิตรายงานนวัตกรรมและเทคโนโลยี

งานทะเบียน วัสดุประเมินผลและเทียบโอนผลการเรียน

งานประกันคุณภาพการศึกษา

แผนภูมิการปฏิบัติงาน

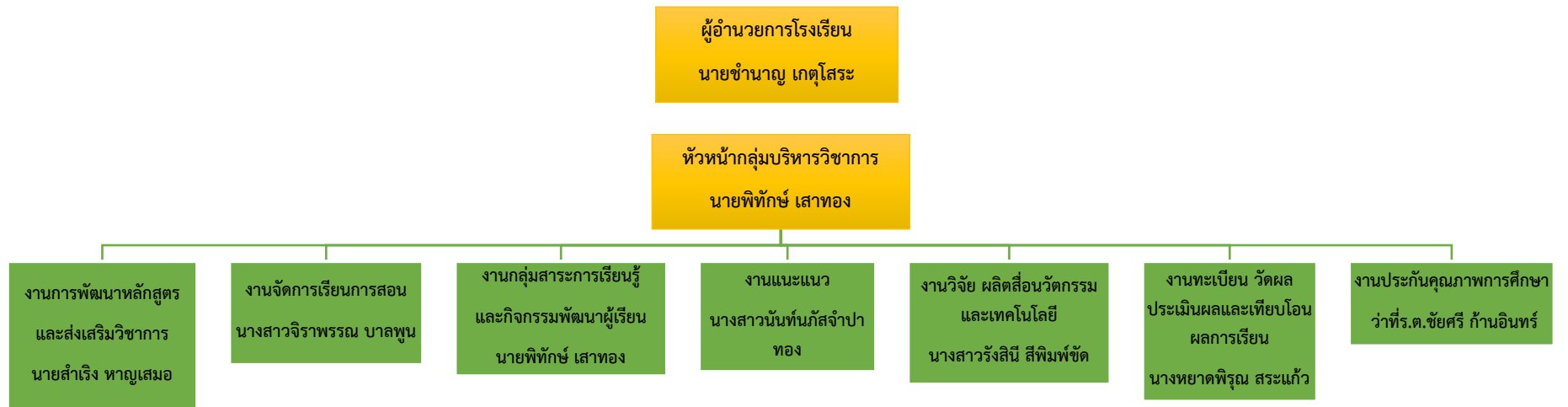

งานพัฒนาหลักสูตรและส่งเสริมวิชาการ

หลักสูตรสถานศึกษา

1. ศึกษาวิเคราะห์เอกสารหลักสูตรการศึกษาขั้นพื้นฐาน พ.ศ. 2551 สาระแกนกลางของกระทรวงศึกษาธิการ ข้อมูลสารสนเทศเกี่ยวกับสภาพปัญหา และความต้องการของสังคม ชุมชน และท้องถิ่น
2. วิเคราะห์สภาพแวดล้อม และประเมินสภาพสถานศึกษาเพื่อกำหนดวิสัยทัศน์ ภารกิจ เป้าหมาย คุณลักษณะที่พึงประสงค์โดยมีส่วนร่วมของทุกฝ่ายในโรงเรียน และชุมชน
3. จัดทำโครงสร้างหลักสูตรและสาระต่าง ๆ ที่กำหนดให้มีในหลักสูตรสถานศึกษาที่สอดคล้องกับวิสัยทัศน์ เป้าหมาย และคุณลักษณะที่พึงประสงค์ โดยพยายามบูรณาการเนื้อหาสาระทั้งในกลุ่มสาระการเรียนรู้เดียวกันและระหว่างกลุ่มสาระการเรียนรู้ตามความเหมาะสม
4. นำหลักสูตรไปใช้ในการจัดการเรียนการสอน และบริหารจัดการการใช้หลักสูตรให้เหมาะสม
5. เสนอแต่งตั้งคณะกรรมการบริหารหลักสูตร
6. จัดทำหลักสูตรและแนวปฏิบัติการใช้หลักสูตร
7. ตรวจสอบเกี่ยวกับการโอน/ย้าย หลักสูตรระหว่างโรงเรียนและหลักสูตรอื่น
8. สำรวจความต้องการของผู้รับบริการในการจัดการเรียนการสอนนอกระบบโรงเรียน การเรียนแบบอ้อยาศัย รวมทั้งกำหนดแนวทางการใช้หลักสูตร เสนอแนะกลุ่มงาน งาน ที่เกี่ยวข้องในการดำเนินงาน

งานจัดการเรียนการสอน

การจัดตารางสอน/จัดครูเข้าสอน/จัดสอนแทน

1. สำรวจความรู้ ความสามารถของครู และความสอดคล้องของครูกับหลักสูตรของโรงเรียน ประสานกับกลุ่มบริหารงานบุคคลเพื่อจัดสรรอัตรากำลัง
2. วิเคราะห์โครงสร้างหลักสูตร สำรวจความต้องการ ความถนัดความสนใจร่วมกับกลุ่มงานแนะแนว และเสนอแนะต่อคณะกรรมการบริหารหลักสูตรเพื่อจัดรายวิชาให้นักเรียนลงทะเบียน
3. จัดตารางสอนนักเรียน ครู ตารางการใช้ห้อง และติดตาม ควบคุมให้การดำเนินการตามตารางสอนให้ถูกต้อง ทั้งการเรียนและการสอน
4. กำหนดแนวปฏิบัติในการจัดสอนแทน ติดตามผลการปฏิบัติ

งานกลุ่มสาระการเรียนรู้และกิจกรรมพัฒนาผู้เรียน

1. งานกลุ่มสาระการเรียนรู้

- 1.1 จัดโครงสร้างการบริหารกลุ่มสาระการเรียนรู้
 - 1.2 บริหารกลุ่มสาระการเรียนรู้ให้เป็นไปตามหลักสูตรของโรงเรียน สอดคล้องกับนโยบาย วิสัยทัศน์ พันธกิจและเป้าหมายของโรงเรียน และของหลักสูตร
 - 1.3 ควบคุม ดูแล กำกับการใช้หลักสูตรของกลุ่มสาระการเรียนรู้ ประเมินผลการใช้หลักสูตรอย่างต่อเนื่อง รวมทั้งเสนอขอปรับปรุงหลักสูตรเมื่อพบข้อบกพร่อง หรือจุดที่ควรพัฒนา
 - 1.4 จัดทำเอกสารแผนงาน/โครงการตามฝ่ายธุรการโรงเรียนกำหนดและสอดคล้องกับแผนงานโรงเรียน
 - 1.5 ควบคุม ดูแล กำกับให้ครูในกลุ่มสาระการเรียนรู้ทุกคนจัดทำหลักสูตรชั้นเรียน แผนการจัดการเรียนรู้ และสอนตามแผนการจัดการเรียนรู้ การตรวจสมุด ปพ.5 ข้อสอบกลางภาค ข้อสอบปลายภาค การประเมินการอ่าน คิด วิเคราะห์และเขียน สมรรถนะของผู้เรียนและคุณลักษณะอันพึงประสงค์
 - 1.6 กำกับติดตามให้ครูเข้าสอนตามตารางสอนทุกคาบ จัดสอนซ่อมเสริม สอนชดเชยและสอนแทนเมื่อครูในกลุ่มสาระลาหรือไปราชการ
 - 1.7 จัดให้มีการนิเทศงานวิชาการในกลุ่มสาระการเรียนรู้ ประชุมครูในสังกัดอย่างน้อยเดือนละ 1 ครั้ง เพื่อปรับปรุงแก้ปัญหาและพัฒนาการเรียนการสอน การวิจัยในชั้นเรียน และการพัฒนาครูโดยการประชุมสัมมนา ศึกษาดูงาน
 - 1.8 จัดกิจกรรมเสริมหลักสูตร และร่วมกับงานกิจกรรมพัฒนาผู้เรียนจัดกิจกรรมพัฒนาผู้เรียน
 - 1.9 ประสานงานระหว่างกลุ่มสาระการเรียนรู้ และกิจกรรมพัฒนาผู้เรียน ในการบูรณาการเรียนการสอนระหว่างกลุ่มสาระ และกิจกรรมพัฒนาผู้เรียน
 - 1.10 จัดทำหลักสูตรสถานศึกษาของกลุ่มสาระ
 - 1.11 ประสานงานให้มีการจัดหา ผลิต และใช้สื่อการเรียนการสอน ปรับซ่อมสื่อการเรียนการสอน
 - 1.12 จัดให้มีการพัฒนาครูด้านวิชาการในรูปแบบต่างๆ เพื่อให้ครูสามารถจัดการเรียนการสอนได้อย่างมีประสิทธิภาพ
 - 1.13 ส่งเสริมให้มีการจัดกิจกรรมทางวิชาการรูปแบบต่าง ๆ เช่น การประกวด แข่งขันและสาธิต
 - 1.14 จัดระบบข้อมูล สถิติ เอกสารสารสนเทศของกลุ่มสาระการเรียนรู้
 - 1.15 กำกับดูแลกิจกรรมชุมชน และโครงการพิเศษที่อยู่ในความรับผิดชอบของกลุ่มสาระการเรียนรู้
 - 1.16 จัดทำเอกสารสรุปผลการดำเนินงานของกลุ่มสาระการเรียนรู้ เสนอต่อโรงเรียนเมื่อสิ้นภาคเรียน/ปี
- ### 2. งานกิจกรรมพัฒนาผู้เรียน
- 2.1 กำหนดแผนการจัดกิจกรรมพัฒนาผู้เรียนให้เป็นไปตามหลักสูตรสถานศึกษา และนโยบายของสถานศึกษา
 - 2.2 จัดทำคู่มือ แนวปฏิบัติที่เกี่ยวข้องกับการจัดกิจกรรมพัฒนาผู้เรียน

2.3 กำกับ ติดตาม ดูแลการจัดกิจกรรมพัฒนาผู้เรียนของครูและนักเรียนให้เป็นไปด้วยความเรียบร้อยและมีประสิทธิภาพ

2.4 ประสานงานในการจัดกิจกรรมพัฒนาผู้เรียนของสถานศึกษาทุกระดับกับทุกฝ่ายให้เกิดประสิทธิผลสูงสุด

2.5 ประเมินผลการจัดกิจกรรมพัฒนาผู้เรียนของครูและนักเรียน สรุปรายงานเสนอต่อโรงเรียนและฝ่ายที่เกี่ยวข้อง

งานแนะแนว

1. จัดองค์กรบริหารงานแนะแนวให้มีผู้รับผิดชอบปฏิบัติงานด้านต่าง ๆ ที่กำหนดในขอบข่ายของการบริการแนะแนว

2. ดำเนินการในการคัดเลือกนักเรียนเพื่อรับทุนการศึกษา รางวัลการศึกษาต่าง ๆ และดำเนินการเกี่ยวกับกองทุนอื่นๆ เพื่อการศึกษา

3. ประสานงานให้กับวิทยากรและสถาบันการศึกษาภายนอกเข้ามาให้การแนะแนวการศึกษาและอาชีพ รวมทั้งนักเรียนกลุ่มที่สนใจไปศึกษาจากสถานศึกษา สถานประกอบการหรือสถานประกอบอาชีพอิสระภายนอก

4. จัดแผนงาน โครงการแนะแนว และการจัดปฏิทินปฏิบัติงานประจำปี

5. ประสานงานการจัดสอนวัดความรู้ความสามารถทางวิชาการกับสถาบันการทดสอบต่างๆ รวมทั้งดำเนินการเกี่ยวกับการสอบเข้าศึกษาต่อของนักเรียนชั้น ม.3 และ ม.6

6. จัดเก็บและรวบรวมสถิติข้อมูลด้านต่าง ๆ ตลอดจนปีการศึกษา และนำเสนอเป็นเอกสารเผยแพร่เมื่อสิ้นภาคเรียน/ปี

7. การจัดกิจกรรมแนะแนว

7.1 การบริการแนะแนว

7.1.1 งานศึกษารวบรวมข้อมูล โดยศึกษา รวบรวม วิเคราะห์ สรุป และนำเสนอข้อมูลของผู้เรียน

7.1.2 งานสารสนเทศ โดยจัดศูนย์สารสนเทศทางการแนะแนวในรูปศูนย์การเรียนรู้ด้วยตนเอง โดยครอบคลุมด้านการศึกษา อาชีพ ชีวิต และสังคม

7.1.3 งานให้คำปรึกษา อบรมทักษะการให้คำปรึกษาเบื้องต้นแก่ครูให้คำปรึกษาผู้เรียนทั้งรายบุคคลและเป็นกลุ่ม

7.1.4 งานกิจกรรมส่งเสริม พัฒนา ช่วยเหลือผู้เรียน ศึกษากรณี (Case study) และจัดกลุ่มปรึกษาปัญหา (Case conference) ส่งต่อผู้เชี่ยวชาญ ในกรณีที่ผู้เรียนมีปัญหายากแก่การแก้ไข จัดกลุ่มพัฒนาผู้เรียนด้วยเทคนิคทางจิตวิทยา จัดบริการ สร้างเสริมประสบการณ์ รวมทั้งให้การสงเคราะห์ เพื่อตอบสนองความถนัดความต้องการ และความสนใจของผู้เรียน

- 7.1.5 งานติดตามประเมินผล ประเมินผล/รายงานผลการดำเนินงานแนะแนว
- 7.2 การจัดกิจกรรมแนะแนว
 - 7.2.1 กิจกรรมโฮมรูม
 - 7.2.2 กิจกรรมคาบแนะแนว
 - 7.2.3 การสอดแทรกกระบวนการแนะแนว

งานวิจัย ผลิตภัณฑ์นวัตกรรมและเทคโนโลยี

งานวิจัยและพัฒนาการศึกษา

มีขอบข่ายงานดังนี้

1. งานวิจัยในชั้นเรียน มีแนวปฏิบัติ ดังนี้
 - 1.1 ส่งเสริมและสนับสนุนการวิจัยและพัฒนาโรงเรียน โดยเน้นการวิจัยที่เป็นความก้าวหน้าทางวิชาการ และการพัฒนาองค์กรในลักษณะการวิจัยในชั้นเรียน
 - 1.2 ส่งเสริมและสนับสนุนการนำผลการวิจัยไปใช้
 - 1.3 จัดอบรมเกี่ยวกับการวิจัย และการพัฒนาบุคลากรในหน่วยงาน
2. งานเผยแพร่งานวิจัย มีแนวปฏิบัติ ดังนี้
 - 2.1 ส่งเสริมการเผยแพร่ความรู้เกี่ยวกับการวิจัย ผลการวิจัย และพัฒนาสังคม
 - 2.2 ประสานงานการวิจัยกับหน่วยงานต่างๆ ทั้งในโรงเรียน และนอกโรงเรียน
 - 2.3 เป็นแหล่งกลางในการทำวิจัย และประสานงานแลกเปลี่ยนเรียนรู้ทั้งในโรงเรียนและภายนอกโรงเรียน
 - 2.4 รวบรวมงานวิจัยในโรงเรียนให้เป็นระบบ ทั้งในระดับบุคคล กลุ่มสาระการเรียนรู้และระดับโรงเรียน สอดคล้องกับมาตรฐานการศึกษาที่ว่าด้วยเรื่องการวิจัยในชั้นเรียน
3. ประเมินผล สรุปผล/รายงานการดำเนินงานวิจัยและพัฒนาการศึกษาในโรงเรียนเสนอผู้บริหารโรงเรียน
4. อื่นๆ ตามที่ได้รับมอบหมาย

งานทะเบียน วัตถุประสงค์ประเมินผลและเทียบโอนผลการเรียน

งานทะเบียน

1. จัดหาวัสดุ อุปกรณ์ เอกสาร ระเบียบ คู่มือ เกี่ยวกับงานทะเบียนและจัดเก็บเป็นแฟ้มอย่างเป็นระบบ
2. ดำเนินการกรอกข้อมูลนักเรียน ลงทะเบียนข้อมูลลงในโปรแกรม Student 51 ในระบบงานทะเบียน
3. เก็บรักษาเอกสาร/หลักฐานที่เกี่ยวข้องตามระเบียบสำนักนายกรัฐมนตรี
4. จัดทำแบบฟอร์ม แบบคำร้องต่างๆ ที่เกี่ยวข้องกับการงานทะเบียน
5. แนวปฏิบัติที่เกี่ยวข้องกับการงานทะเบียน

5.1 การลาออก

5.1.1 ผู้ปกครองนักเรียนมาติดต่อโดยตรงที่งานทะเบียน

5.1.2 ขอแบบคำร้องใบลาออกและกรอกรายละเอียด

5.1.3 ผู้ปกครองนักเรียนหรือบิดา มารดา ลงชื่อรับทราบการลาออก

5.1.4 เตรียมรูปถ่ายขนาด 1.5 นิ้ว 2 รูป เพื่อจัดทำเอกสาร (รูปถ่ายเป็นรูปปัจจุบัน เครื่องแบบนักเรียน ไม่เป็นรูปที่อัดด้วยระบบโพลารอยด์)

5.2 การขอรับหลักฐาน รยบ.1/ปพ.1

5.2.1 รับคำร้องที่ห้องทะเบียน

5.2.2 ยื่นคำร้องขอหลักฐาน

5.2.3 ถ้าเป็นการขอ

ปพ.1 (จบการศึกษาตั้งแต่ปี 2547) ใช้รูปถ่ายขนาด 3x4 ซม. จำนวน 2 รูป (รูปถ่ายทั้ง 2 ขนาด เป็นรูปหน้าตรง สวมเสื้อเชิ้ตขาว ไม่สวมแว่นตาดำ ไม่สวมหมวก)

- ถ้าเป็นการขอแทนฉบับที่หาย ให้แจ้งความและนำหลักฐานแจ้งความมาแสดง ถ้าเป็นการขอใบรับรอง

- นักเรียนที่กำลังเรียนในโรงเรียนต้องให้ผู้ปกครองที่มีชื่อในทะเบียนบ้านมายื่นคำร้องด้วยตนเอง

- ใช้รูปถ่ายขนาด 3x4 ซม.แต่งเครื่องแบบนักเรียน จำนวน 1 รูป

งานวัดผล

1. จัดทำวัสดุ อุปกรณ์ เอกสาร ระเบียบ คู่มือ เกี่ยวกับงานวัดผลและจัดเก็บเป็นแฟ้มอย่างเป็นระบบ
2. ประสาน ดำเนินการลงทะเบียนเรียนในรายวิชาต่างๆ ตามที่นักเรียนลงทะเบียนเรียนไว้ในแต่ละภาคเรียนลงในโปรแกรม SGS ในระบบงานทะเบียน-วัดผล
3. จัดทำแบบฟอร์ม แบบคำร้องต่างๆ ที่เกี่ยวข้องกั้งงานวัดผล
4. เก็บรักษาเอกสาร/หลักฐานที่เกี่ยวข้องตามระเบียบสำนักนายกรัฐมนตรี
5. จัดทำและตรวจสอบระเบียบแสดงผลการเรียน (ปพ1) ให้ถูกต้องและเป็นปัจจุบันอยู่เสมอออกให้ทะเบียนแสดงผลการเรียนให้แก่นักเรียนที่จบหลักสูตรและประสงค์จะลาออก
6. จัดทำรายงานผลการเรียนของผู้เรียนที่จบหลักสูตร (ปพ1) ให้เสร็จสิ้นเรียบร้อยภายใน 30 วันนับแต่วันอนุมัติผลการเรียนส่งหน่วยงานเจ้าของสังกัด ให้ถูกต้องตามระเบียบ
7. ดำเนินการในการออกประกาศนียบัตรแก่ผู้สำเร็จการศึกษา จัดทำทะเบียนคุมและการจ่ายประกาศนียบัตรแก่ผู้สำเร็จการศึกษา
8. ดำเนินการในการออกเอกสารรับรองผลการเรียน รับรองการเป็นนักเรียน เอกสารแสดงผลการเรียน ภาษาอังกฤษและเอกสารรับรองอื่น ๆ ที่นักเรียนร้องขอ

9. ให้ความร่วมมือกับสถานศึกษาอื่นที่ขอตรวจคุณภาพและดำเนินการในการขอตรวจสอบคุณภาพของนักเรียน
10. ดำเนินการเกี่ยวกับการขอผ่อนผันการเรียน การหยุดพักการเรียน การเปลี่ยนแปลงวิชาเรียน การถอนการขอเพิ่มวิชาเรียน
11. การควบคุมดูแล กำกับ ติดตาม งานด้านวัดผลประเมินผลให้เป็นไปตามแนวปฏิบัติและปฏิทินที่กำหนด
12. ดำเนินการเกี่ยวกับหลักฐานการเรียนการประเมินผลการเรียนให้ถูกต้องเป็นปัจจุบัน มีการจัดเก็บอย่างเป็นระบบ สะดวกแก่การสืบค้นและให้บริการ
13. ดำเนินการเกี่ยวกับนักเรียนที่มีเวลาเรียนไม่ถึง ร้อยละ 80 ประกาศรายชื่อผู้ที่มีเวลาเรียนไม่ครบร้อยละ 80 การผ่อนผันให้เข้าประเมินผลปลายภาคเรียน รวมทั้งประกาศรายชื่อผู้ไม่มีสิทธิเข้ารับการประเมินผลปลายภาคเรียน แจ้งผู้เกี่ยวข้องทราบ
14. ดำเนินการจัดทำตารางสอบกลางภาค ปลายภาค ประสานงานกับงานธุรการฝ่ายวิชาการในการออกคำสั่งการสอบต่าง ๆ จัดเตรียมอุปกรณ์การสอบ เก็บรักษาข้อสอบไว้ 1 ภาคเรียน และดำเนินการจำหน่ายให้ถูกต้องตามระเบียบ
15. ดำเนินการเกี่ยวกับการเปลี่ยนแปลงผลการเรียนของนักเรียนที่ไม่ผ่านรายวิชา และการลงทะเบียนเรียนซ้ำ
16. จัดทำสารสนเทศผลการวัดและประเมินความรู้, คุณลักษณะฯ, การอ่าน คิทธิวิเคราะห์และเขียน, สมรรถนะ กิจกรรมพัฒนาผู้เรียน
17. แจ้งแนวปฏิบัติเกี่ยวกับงานวัดผลให้ผู้เกี่ยวข้องทราบ

งานประกันคุณภาพการศึกษา

ตามที่กระทรวงศึกษาธิการประกาศกฎกระทรวงว่าด้วยระบบ หลักเกณฑ์ และวิธีการประกันคุณภาพการศึกษา พ.ศ. 2553 ลงวันที่ 11 มีนาคม พ.ศ. 2553 ที่กำหนดให้สถานศึกษาต้องพัฒนาระบบการประกันคุณภาพภายในของสถานศึกษาด้วยการมีส่วนร่วมกับหน่วยงานที่เกี่ยวข้อง และต้องมีการดำเนินงาน 8 ประการ โดยเริ่มต้นตั้งแต่ 1) กำหนดมาตรฐานของสถานศึกษา 2) จัดทำแผนพัฒนาการจัดการศึกษาที่มุ่งคุณภาพตามมาตรฐานการศึกษาของสถานศึกษา 3) จัดระบบบริหารและสารสนเทศ 4) ดำเนินงานตามแผน 5) ติดตามตรวจสอบคุณภาพการศึกษา 6) ประเมินคุณภาพภายใน 7) จัดทำรายงานประจำปีเสนอบุคคลและหน่วยงานที่เกี่ยวข้อง จนถึง 8) มีการพัฒนาคุณภาพการศึกษาอย่างต่อเนื่องจนเป็นวัฒนธรรมขององค์กรที่ยั่งยืน ในความรับผิดชอบของงานประกันคุณภาพการศึกษาของโรงเรียนนราสิกขาลัยมีขอบข่าย ภาระงานดังนี้

1. กำหนดมาตรฐานของสถานศึกษา

1.1 จัดให้มีประกาศแต่งตั้งกรรมการพัฒนาระบบประกันคุณภาพการศึกษา ซึ่งประกอบด้วย คณะกรรมการสถานศึกษา ครูและบุคลากรในโรงเรียน กรรมการนักเรียน เครือข่ายผู้ปกครอง ชุมชน องค์กรภาครัฐ

1.2 นำมาตรฐานการศึกษาของสำนักงานคณะกรรมการการศึกษาขั้นพื้นฐานมาเป็นต้นแบบ เพื่อกำหนด มาตรฐานการศึกษาของโรงเรียนจากผู้มีส่วนร่วมตามประกาศข้อ 1.1

2. จัดระบบบริหารและสารสนเทศ

2.1 กำหนดผู้รับผิดชอบมาตรฐานและตัวบ่งชี้เพื่อดำเนินการจัดทำสารสนเทศ

2.2 ร่วมมือกับงานแผนงาน/สารสนเทศ เพื่อวางแผนจัดทำแผนพัฒนาการศึกษาและแผนปฏิบัติการ ประจำปีการศึกษา

3. ดำเนินการตามแผน

3.1 ร่วมมือกับงานแผนงาน/สารสนเทศ เพื่อกำกับติดตามการดำเนินงานตามแผนปฏิบัติการประจำปี การศึกษา

4. การติดตามตรวจสอบคุณภาพการศึกษาและการประเมินคุณภาพภายใน

4.1 ประชุมคณะทำงานเพื่อวางแผนการประเมินคุณภาพภายใน

4.2 แต่งตั้งกรรมการประเมินคุณภาพภายใน และดำเนินการประเมินคุณภาพภายในตามปฏิทินงาน

5. การจัดทำรายงานประจำปีเสนอบุคคลและหน่วยงานที่เกี่ยวข้อง

5.1 ประชุมสรุปรายงานรับรองผลการประเมินคุณภาพภายในจากผู้มีส่วนเกี่ยวข้อง

5.2 จัดทำรายงานเสนอต่อผู้บริหารโรงเรียน คณะกรรมการสถานศึกษาขั้นพื้นฐาน หน่วยงานต้นสังกัด และเผยแพร่ทางเว็บไซต์โรงเรียน

6. การพัฒนาคุณภาพการศึกษาอย่างต่อเนื่องจนเป็นวัฒนธรรมขององค์กรที่ยั่งยืน

6.1 นำผลการประเมินคุณภาพภายในมาวิเคราะห์สภาพปัญหาจัดทำแผนปฏิบัติการประจำปีของโรงเรียน

6.2 ทบทวนคุณภาพตามตัวบ่งชี้และมาตรฐานเพื่อปรับปรุงแก้ไข

แนวปฏิบัติเกี่ยวกับงานวิชาการ

1. การปฏิบัติการติดตามนักเรียนขาดเรียน/ขาดเรียนนาน ถ้านักเรียนขาดเรียนนานติดต่อกันให้ถือปฏิบัติดังนี้

1.1 การติดตามนักเรียนที่ขาดเรียน / ขาดเรียนนานติดต่อกัน เป็นหน้าที่โดยตรงของครูที่ปรึกษา

1.2 ถ้านักเรียนขาดเรียนนานติดต่อกัน 5 วันทำการ โดยไม่ทราบสาเหตุให้ครูที่ปรึกษาดำเนินการติดตาม โดยสอบถามจากนักเรียนใกล้เคียง ครู-อาจารย์หรือผู้ปกครองแล้วแต่กรณี แล้วแจ้งให้ฝ่ายกิจการนักเรียนทราบ เพื่อดำเนินการ ตามระเบียบต่อไป

1.3 ในกรณีที่ครูที่ปรึกษาไปพบผู้ปกครองหรือนักเรียนแล้วได้สอบถามสาเหตุและพิจารณาหาทางแก้ไข หากไม่สามารถแก้ไขได้ ให้ปฏิบัติดังนี้

- ถ้าเป็นนักเรียนที่กำลังเรียนอยู่ในชั้นมัธยมศึกษาตอนต้น ต้องชี้แจงให้นักเรียนและผู้ปกครองรับทราบถึงระเบียบกระทรวงศึกษาธิการ เรื่องการส่งเด็กเข้าเรียนในสถานศึกษาภาคบังคับ พร้อมกับรายงานการดำเนินงานให้ฝ่ายบริหารรับทราบเพื่อจะได้ดำเนินการตามระเบียบต่อไป

- ถ้าเป็นนักเรียนที่กำลังเรียนอยู่ในชั้นมัธยมศึกษาตอนปลาย ให้ผู้ปกครองมาลาออกให้ถูกต้อง

1.4 ในกรณีที่ครูที่ปรึกษา/ หัวหน้าระดับไปตามนักเรียนที่บ้านแล้วไม่พบทั้งผู้ปกครองและนักเรียน ให้งานทะเบียนนักเรียนดำเนินการดังนี้

1.4.1 กรณีนักเรียนที่เรียนอยู่ในชั้นมัธยมศึกษาตอนต้น ให้ดำเนินการดังนี้

1.4.1.1 ฝ่ายกิจการนักเรียนแจ้งข้อมูลทีมงานทะเบียนนักเรียน

1.4.1.2 งานทะเบียนนักเรียนทำหนังสือของโรงเรียนถึงผู้ปกครองนักเรียน ถ้ายังไม่ได้ตอบรับให้ทำหนังสือแจ้งผู้นำชุมชน หรือองค์กรปกครองส่วนท้องถิ่น และรายงานให้สำนักงานเขตพื้นที่รับทราบ

1.4.2 กรณีนักเรียนที่เรียนอยู่ในชั้นมัธยมศึกษาตอนปลาย ให้ดำเนินการดังนี้

1.4.2.1 ฝ่ายกิจการนักเรียนแจ้งข้อมูลทีมงานทะเบียนนักเรียน

1.4.2.2 งานทะเบียนนักเรียนทำหนังสือของโรงเรียนถึงผู้ปกครองนักเรียน ถ้ายังไม่ได้ตอบรับให้ทำหนังสือแจ้งผู้ปกครองอีกเป็นครั้งที่ 2 หากยังไม่ได้รับคำตอบการติดต่อครั้งที่ 2 ภายใน 10 วัน งานทะเบียนนักเรียนขออนุมัติหัวหน้าสถานศึกษาจัดทำบัญชีแวนลวยและจำหน่ายชื่อออกจากทะเบียนนักเรียนเพราะเหตุขาดเรียนนานแล้วแจ้งให้ครูผู้สอน และผู้เกี่ยวข้องรับทราบ

1.4.2.3 งานทะเบียนทำหนังสือแจ้งผู้ปกครองนักเรียนทราบว่าโรงเรียนได้จำหน่ายนักเรียนออกแล้ว

2. แนวทางการปฏิบัติเรื่องการขาดเรียนและขาดเรียนนานของนักเรียน มีดังนี้

2.1 ครูที่ปรึกษา / ครูประจำวิชาสำรวจการมาเรียนของนักเรียนที่ตนรับผิดชอบทุกวันและทุกชั่วโมงที่สอน

2.2 เมื่อพบว่านักเรียนขาดเรียนบ่อยและขาดเรียนติดต่อกันเป็นเวลาหลายวันต้องปฏิบัติดังนี้

2.2.1 ถ้าเป็นครูประจำวิชาที่สอนให้รายงานนักเรียนที่ขาดเรียนนานและขาดเรียนบ่อยๆให้ครูที่ปรึกษารับทราบ และครูที่ปรึกษาต้องติดตามนักเรียนที่ขาดเรียนตามแนวปฏิบัติข้อ 1.2,1.3,1.4 แล้วแต่กรณี

2.2.2 ถ้าครูที่ปรึกษาสำรวจแล้วพบว่านักเรียนในชั้นขาดเรียนบ่อยและขาดเรียนติดต่อกันเป็นเวลานาน ให้ปฏิบัติตามแนวปฏิบัติข้อ 1.2,1.3,1.4

3. นักเรียนแวนลวย ความหมายของคำ

“นักเรียน” หมายความว่า บุคคลที่กำลังเรียนอยู่ในระดับมัธยมศึกษาของโรงเรียน

“นักเรียนแวนลวย” หมายความว่า นักเรียนที่มีรายชื่ออยู่ในบัญชีรายชื่อนักเรียนในชั้นต่าง ๆ ที่โรงเรียนจัดทำขึ้นตอนต้นปีการศึกษา หรือมีชื่ออยู่ในสมุดประเมินผลรายวิชา และขาดเรียนนานโดยไม่ทราบสาเหตุ ไม่มีตัวตนมิได้ลาออกจากโรงเรียน และโรงเรียนไม่สามารถจำหน่ายรายชื่อออกจากทะเบียนนักเรียนได้

ขั้นตอนการจัดทำบัญชีรายชื่อนักเรียนแวนลวย

เบื้องต้น

ครั้งที่ 1

3.1 เมื่อนักเรียนขาดเรียนติดต่อกันเป็นเวลา 5 วันทำการ โดยไม่ทราบสาเหตุ ให้ปฏิบัติดังนี้

3.1.1 ครูที่ปรึกษานักเรียนรายวันระดับชั้น เพื่อติดตามนักเรียน และดำเนินการสืบหาข้อมูล

3.1.2 หัวหน้าระดับชั้นรายงาน รองผู้อำนวยการสถานศึกษาฝ่ายกิจการนักเรียน และนำเสนอข้อมูล

3.1.3 รองผู้อำนวยการสถานศึกษาฝ่ายกิจการนักเรียน และคณะกรรมการดำเนินการติดตามนักเรียน

3.2 เมื่อนักเรียนขาดเรียนติดต่อกันเป็นเวลา 10 วันทำการ โดยไม่ทราบสาเหตุ ให้ปฏิบัติดังนี้

3.2.1 ครูที่ปรึกษารายงานหัวหน้าระดับชั้น เพื่อลงบัญชีรายชื่อนักเรียนแหวนลอยและติดตามนักเรียน

3.2.2 หัวหน้าระดับชั้นรายงาน รองผู้อำนวยการสถานศึกษาฝ่ายกิจการนักเรียน และนำเสนอข้อมูล

3.2.3 รองผู้อำนวยการสถานศึกษาฝ่ายกิจการนักเรียน เสนอผู้อำนวยการสถานศึกษา เพื่อขออนุมัติลงบัญชีรายชื่อนักเรียนแหวนลอย พร้อมเหตุผล

3.2.4 ผู้อำนวยการสถานศึกษา อนุมัติ หรือพิจารณาสั่งการ

3.2.5 นายทะเบียน จัดทำบัญชีรายชื่อนักเรียนแหวนลอย

3.3 อาจารย์ที่ปรึกษา มีหน้าที่ดังนี้

3.3.1 สำรวจและติดตามนักเรียนที่ขาดเรียนติดต่อกัน 5 วันทำการ และเสนอชื่อนักเรียนต่อหัวหน้าระดับ / ฝ่ายปกครองเพื่อติดตามนักเรียน

3.3.2 สำรวจและติดตามนักเรียนที่ขาดเรียนติดต่อกัน 10 วันทำการ และเสนอชื่อนักเรียนต่อหัวหน้าระดับ/ฝ่ายปกครอง เพื่อลงบัญชีรายชื่อนักเรียนแหวนลอย และติดตามนักเรียน

3.4 หัวหน้าระดับ/ฝ่ายปกครอง มีหน้าที่ดังนี้ 1 ติดตามนักเรียนที่ขาดเรียนติดต่อกัน 5 วันทำการ 2 เสนอชื่อนักเรียนที่ขาดเรียนติดต่อกัน 10 วันทำการ เพื่อลงบัญชีรายชื่อนักเรียน แหวนลอย และติดตามนักเรียน 3 เมื่อผู้บริหารสถานศึกษา อนุมัติลงบัญชีรายชื่อนักเรียนแหวนลอยแล้วให้แจ้งนายทะเบียนเพื่อลงบัญชีรายชื่อนักเรียนแหวนลอย

3.5 ผู้บริหารสถานศึกษา มีหน้าที่ดังนี้

3.5.1 ตรวจสอบข้อมูล

3.5.2 พิจารณาสั่งการอนุมัติให้ลงบัญชีรายชื่อนักเรียนแหวนลอย หรือสั่งการอื่นใดตามที่เห็นสมควร

3.6 นายทะเบียน มีหน้าที่ดังนี้

3.6.1 รับทราบคำสั่งจากผู้บริหารสถานศึกษา

3.6.2 จัดทำทะเบียนรายชื่อนักเรียนแหวนลอย

การยกเลิกรายชื่อนักเรียนแหวนลอย

3.7 กรณีที่นักเรียนมีชื่ออยู่ในบัญชีรายชื่อนักเรียนแหวนลอย กลับมารายงานตัวเพื่อเข้าเรียนตามปกติ ให้ปฏิบัติดังนี้

- 3.7.1 ครูที่ปรึกษารายงานหัวหน้าระดับชั้น เพื่อขอยกเลิกรายชื่อนักเรียนแหวนลอย
- 3.7.2 หัวหน้าระดับชั้นรายงานรองผู้อำนวยการสถานศึกษาฝ่ายกิจการนักเรียน
- 3.7.3 รองผู้อำนวยการสถานศึกษา ฝ่ายกิจการนักเรียน รายงานผู้อำนวยการสถานศึกษา
- 3.7.4 ผู้อำนวยการสถานศึกษา อนุมัติให้ยกเลิกรายชื่อนักเรียนแหวนลอย คนนั้น
- 3.7.5 นายทะเบียนลงบัญชียกเลิกรายชื่อนักเรียนแหวนลอย คนนั้น

3.8 ข้อมูลนักเรียนที่มีอยู่จริงในปัจจุบันของโรงเรียน ฐานข้อมูลนักเรียนของโรงเรียน มาจากทะเบียนนักเรียน ในช่วงตอนต้นปีการศึกษา สามารถแบ่งออกได้สองกลุ่ม ดังนี้

3.8.1 ข้อมูลนักเรียนที่ยังไม่สามารถจำหน่ายออกจากทะเบียนนักเรียนได้ เช่น นักเรียนที่เรียนครบหลักสูตร แต่ไม่จบหลักสูตรได้ตามกำหนด นักเรียนที่ขาดเรียนไปโดยไม่ได้ลาออก

3.8.2 ข้อมูลนักเรียนที่มีรายชื่ออยู่ในบัญชีรายชื่อนักเรียนชั้นต่างๆ (ห้องต่างๆ) ที่โรงเรียนจัดทำขึ้นตอนต้นปีการศึกษา

3.8.3 ในระหว่างปีการศึกษา จะมีนักเรียนเข้า – ออก ระหว่างปีการศึกษา แบ่งออกได้ 3 กลุ่ม ดังนี้

- 3.8.3.1 นักเรียนเข้าใหม่ ระหว่างปีการศึกษา
- 3.8.3.2 นักเรียนที่ออกกลางคัน ระหว่างปีการศึกษา
- 3.8.3.3 นักเรียนที่อยู่ในบัญชีรายชื่อนักเรียนแหวนลอย

3.8.4 การรายงานข้อมูลจำนวนนักเรียนที่มีอยู่จริงในปัจจุบันของโรงเรียน ต้องพิจารณาจากข้อมูลจำนวนนักเรียนที่มีรายชื่อในบัญชีนักเรียนประจำชั้น ที่โรงเรียนจัดทำขึ้นตอนต้นปีการศึกษา บวกเพิ่มด้วยจำนวนนักเรียนที่เข้าใหม่ระหว่างปีการศึกษา ลบออกด้วยจำนวนนักเรียนที่ลาออกกลางคันระหว่างปีการศึกษา และลบออกด้วยจำนวนนักเรียนที่มีชื่ออยู่ในบัญชีรายชื่อนักเรียนแหวนลอย

4. แนวปฏิบัติในการแก้ “0”

ในการแก้ “0” มีแนวปฏิบัติดังนี้

4.1 ให้นักเรียนแก้ตัวได้ไม่เกิน 2 ครั้ง และก่อนแก้ตัวทุกครั้งนักเรียนต้องยื่นคำร้องขอสอบแก้ตัวที่ฝ่ายวิชาการก่อน

4.2 การดำเนินการสอบแก้ตัวเป็นหน้าที่โดยตรงของครูผู้สอน เมื่อมีนักเรียนติด “0” ในรายวิชาที่รับผิดชอบต้องดำเนินการแก้ “0” ให้เสร็จสิ้นภายในภาคเรียนถัดไป ถ้าไม่สามารถดำเนินการให้แล้วเสร็จตามกำหนดให้รายงานฝ่ายวิชาการรับทราบ ถ้าไม่ดำเนินการใดๆ ถือว่าบกพร่องต่อหน้าที่ราชการ

4.3 ครูผู้สอนต้องจัดสอนซ่อมเสริมให้นักเรียนก่อนสอบแก้ตัวทุกครั้ง

4.4 ช่วงเวลาของการสอบแก้ตัวให้เป็นไปตามกำหนดปฏิทินปฏิบัติงานฝ่ายวิชาการ

4.5 ถ้านักเรียนไม่มาสอบแก้ตัวตามระยะเวลาที่กำหนดถือว่าได้ผลการเรียน “0” ตามเดิม และมีสิทธิสอบแก้ตัวได้ 2 ครั้ง ถ้านักเรียนสอบแก้ตัวครั้งที่ 2 แล้วยังไม่ผ่านให้ปฏิบัติตามแนวปฏิบัติการเรียนซ้ำ

4.6 ครูที่ปรึกษาเป็นผู้มีหน้าที่ติดตามผลการเรียนของนักเรียนที่อยู่ในความรับผิดชอบทุกรายวิชา พร้อมทั้งกวดขันให้นักเรียนมาดำเนินการแก้ “0” ตามกำหนดเวลา

4.7 การให้นักเรียนสอบแก้ตัว ครูผู้สอนควรดำเนินการดังนี้

4.7.1 ตรวจสอบดูว่านักเรียนติด “0” เนื่องจากไม่ผ่านจุดประสงค์ใดหรือตัวชี้วัดใด

4.7.2 ดำเนินการสอนซ่อมเสริมในจุดประสงค์/ตัวชี้วัดที่นักเรียนสอบไม่ผ่าน

4.7.3 การดำเนินการสอบแก้ตัว คำว่า “สอบแก้ตัว” ไม่ได้หมายความว่าต้องทดสอบด้วยข้อสอบที่เป็นข้อเขียนเท่านั้น นักเรียนจะสอบแก้ตัวอย่างไรนั้นต้องดูว่าในจุดประสงค์นั้นนักเรียนไม่ผ่านตรงส่วนใด เช่น ในส่วน K, P, A ก็ให้ซ่อมตรงคะแนนในส่วนนั้น

4.8 ขั้นตอนและแนวปฏิบัติในการแก้ “0” ของนักเรียน

4.8.1 ฝ่ายวิชาการโดยงานวัดผลสำรวจนักเรียนที่มีผลการเรียน “0” และกำหนดวัน เวลา สอบแก้ตัวตามปฏิทินการปฏิบัติงานของฝ่ายวิชาการ

4.8.2 แจ้งให้นักเรียนที่มีผลการเรียน “0” ได้รับทราบ

4.8.3 ฝ่ายวิชาการแจ้งครูที่ปรึกษารับทราบเพื่อช่วยดูแลและติดตามนักเรียนมาดำเนินการแก้ “0”

4.8.4 นักเรียนที่ติด “0” มายื่นคำร้องขอแก้ “0” ที่ฝ่ายวิชาการ และฝ่ายวิชาการแจ้งให้ครูประจำวิชา รับทราบ พร้อมกับใบคำร้องขอสอบแก้ตัวของนักเรียน

4.8.5 ครูประจำวิชาดำเนินการสอนซ่อมเสริมและให้นักเรียนสอบแก้ตัว

4.8.6 ครูประจำวิชานำผลการสอบแก้ตัวของนักเรียนมารายงานให้ฝ่ายวิชาการรับทราบ

4.8.7 ฝ่ายวิชาการแจ้งผลการสอบแก้ตัวให้นักเรียนและครูที่ปรึกษารับทราบ

4.9 ระดับผลการเรียนหลังจากนักเรียนทำการสอบแก้ตัวแล้วอยู่ที่ “0” หรือ “1” เท่านั้น ระดับผลการเรียนหลังสอบแก้ตัวถ้านักเรียนยังได้ “0” อยู่ให้นักเรียนผู้นั้นเรียนซ้ำใหม่หมดทั้งรายวิชา

5. แนวปฏิบัติในการแก้ “ร”

ในการแก้ “ร” มีแนวปฏิบัติดังนี้

5.1 การดำเนินการแก้ “ร” เป็นหน้าที่โดยตรงของครูผู้สอน เมื่อมีนักเรียนติด “ร” ในรายวิชาที่รับผิดชอบต้องดำเนินการแก้ “ร” ให้เสร็จสิ้นภายในภาคเรียนถัดไป ถ้าไม่สามารถดำเนินการให้แล้วเสร็จตามกำหนด ให้รายงานฝ่ายวิชาการรับทราบ ถ้าไม่ดำเนินการใดๆ ถือว่าบกพร่องต่อหน้าที่ราชการ

5.2 การแก้ไขผลการเรียน “ร” แยกออกเป็น 2 กรณีคือ

5.2.1 ได้ระดับผลการเรียน “0 – 4” ในกรณีที่เนื่องมาจากเหตุสุดวิสัย เช่น เจ็บป่วย หรือเกิดอุบัติเหตุไม่สามารถมาเข้าสอบได้

5.2.2 ได้ระดับผลการเรียน “0 – 1” ในกรณีที่สถานศึกษาได้พิจารณาแล้วเห็นว่าไม่ใช่เหตุผลวิสัย เช่น มี เจตนาหลบการสอบเพื่อหวังผลบางอย่าง หรือ ไม่สนใจงานที่ได้รับมอบหมายให้ทำเป็นต้น

5.3 การแก้ “ ร ” ต้องดำเนินการให้แล้วเสร็จภายในภาคเรียนถัดไป ถ้านักเรียนที่มีผลการเรียน “ ร ” ไม่มาดำเนินการแก้ “ ร ” ให้เสร็จสิ้นตามกำหนดเวลา นักเรียนผู้นั้นต้องเรียนซ้ำทั้งรายวิชาหรือเปลี่ยนรายวิชาใหม่ ในกรณีที่เป็นรายวิชาเพิ่มเติม

5.4 ถ้าหากนักเรียนที่มีผลการเรียน “ ร ” ผู้นั้นไม่สามารถมาทำการแก้ “ ร ” ตามกำหนดเวลาได้ เนื่องจากเหตุผลวิสัย ให้อยู่ในดุลพินิจของหัวหน้าสถานศึกษาจะขยายเวลาการแก้ “ ร ” ออกไปอีก 1 ภาคเรียนแต่ถ้าพ้นกำหนดแล้ว นักเรียนยังไม่มาดำเนินการแก้ “ ร ” ให้นักเรียนผู้นั้นเรียนซ้ำใหม่หมดทั้งรายวิชา

5.5 ขั้นตอนและแนวปฏิบัติในการแก้ “ ร ” ของนักเรียน

5.5.1 ฝ่ายวิชาการโดยงานวัดผลสำรวจนักเรียนที่มีผลการเรียน “ ร ” และแจ้งให้นักเรียนรับทราบ

5.5.2 ฝ่ายวิชาการแจ้งครูที่ปรึกษารับทราบเพื่อช่วยดูแลและติดตามนักเรียนมาดำเนินการแก้ “ ร ”

5.5.3 นักเรียนที่ติด “ ร ” มายื่นคำร้องขอแก้ “ ร ” ที่ฝ่ายวิชาการ และฝ่ายวิชาการแจ้งให้ครูประจำวิชารับทราบ

5.5.4 ครูประจำวิชาดำเนินการ แก้ “ ร ” ให้กับนักเรียน

5.5.5 ครูประจำวิชานำผลการแก้ “ ร ” ของนักเรียนมารายงานให้ฝ่ายวิชาการรับทราบ

5.5.6 ฝ่ายวิชาการแจ้งผลการแก้ “ ร ” ให้นักเรียนและครูที่ปรึกษารับทราบ

6. แนวปฏิบัติในการแก้ “ มส. ”

ในการแก้ “ มส. ” มีแนวปฏิบัติดังต่อไปนี้

6.1 ครูผู้สอนได้พิจารณาสาเหตุที่นักเรียนได้ผลการเรียน “ มส. ” ซึ่งมีอยู่ 2 กรณีคือ

6.1.1 นักเรียนมีเวลาเรียนไม่ถึง 60 % ไม่มีสิทธิยื่นคำร้องขอมีสิทธิ์สอบ ต้องเรียนซ้ำใหม่หมด

6.1.2 นักเรียนมีเวลาเรียนไม่ถึง 80 % แต่ไม่น้อยกว่า 60 %

6.1.2.1 ให้นักเรียนยื่นคำร้องขอแก้ผลการเรียน “ มส. ” จากครูผู้สอน

6.1.2.2 ครูผู้สอนต้องจัดให้นักเรียนเรียนเพิ่มเติมเพื่อให้เวลาครบตามรายวิชานั้น ๆ โดยอาจใช้

ชั่วโมงว่าง / วันหยุด

6.1.2.3 เมื่อนักเรียนมาดำเนินการแก้ “ มส. ” ตามข้อ 2 แล้วจะได้ระดับผลการเรียน 0 – 1

6.1.2.4 ถ้านักเรียนไม่มาแก้ “ มส. ” ให้เสร็จตามระยะเวลาที่กำหนดให้นักเรียนผู้นั้นต้องเรียนซ้ำ

6.1.2.5 ถ้ามีเหตุผลวิสัยไม่สามารถมาแก้ “ มส. ” ได้ ให้อยู่ในดุลพินิจของหัวหน้าสถานศึกษาที่จะขยายเวลาแก้ “ มส. ” ออกไปอีก 1 ภาคเรียน เมื่อพ้นกำหนดนี้แล้วให้นักเรียนผู้นั้นเรียนซ้ำหรือให้เปลี่ยนรายวิชาใหม่ได้ในกรณีที่เป็นรายวิชาเพิ่มเติม

6.2 ขั้นตอนและแนวปฏิบัติในการแก้ “ มส. ” ของนักเรียน

6.2.1 ครูประจำวิชาแจ้งผล “มส. “ของนักเรียนที่ฝ่ายวิชาการ

6.2.2 ฝ่ายวิชาการโดยงานวัดผลแจ้งนักเรียนที่มีผลการเรียน “มส.” รับทราบ

6.2.3 ฝ่ายวิชาการแจ้งครูที่ปรึกษา รับทราบเพื่อช่วยดูแลและติดตามนักเรียนมาดำเนินการแก้ “มส.”

6.2.4 นักเรียนที่ติด “มส.” นำผู้ปกครองมายื่นคำร้องขอแก้ “มส.” ที่ฝ่ายวิชาการ ฝ่ายวิชาการแจ้งให้ครูประจำวิชา รับทราบ เพื่อดำเนินการแก้ “มส.” ของนักเรียนตามแนวปฏิบัติการแก้ “มส.” ของนักเรียน ครูประจำวิชา นำผลการแก้ “มส.” ของนักเรียนมารายงานให้ฝ่ายวิชาการ รับทราบ ฝ่ายวิชาการแจ้งผลการแก้ “มส.” ให้นักเรียนและครูที่ปรึกษา รับทราบ

7. แนวปฏิบัติในการเรียนซ้ำ

ในการจัดให้นักเรียน “เรียนซ้ำ” มีแนวปฏิบัติดังนี้

7.1 ให้ครูผู้สอนเดิมในรายวิชานั้นเป็นผู้รับผิดชอบสอนซ้ำ

7.2 การดำเนินการ “เรียนซ้ำ” เป็นหน้าที่โดยตรงของครูผู้สอน เมื่อมีนักเรียน “เรียนซ้ำ” ในรายวิชาที่รับผิดชอบต้องดำเนินการ “เรียนซ้ำ” ให้เสร็จสิ้นภายในภาคเรียนถัดไป ถ้าไม่สามารถดำเนินการให้แล้วเสร็จตามกำหนด ให้รายงานฝ่ายวิชาการ รับทราบ ถ้าไม่ดำเนินการใดๆ ถือว่าบกพร่องต่อหน้าที่ราชการ

7.3 ครูผู้สอนและนักเรียนกำหนดจัดตารางเรียนร่วมกันให้จำนวนชั่วโมงครบตามระดับชั้น และครบตามหน่วยการเรียนรู้ของรายวิชานั้น ๆ ครูผู้สอนอาจมอบหมายงานให้ในชั่วโมงที่กำหนด จะสอนหรือมอบหมายงานให้ทำ จะมากหรือน้อยต้องพิจารณาตามความสามารถของนักเรียนเป็นรายบุคคล

7.4 สำหรับช่วงเวลาที่จัดให้เรียนซ้ำอาจทำได้ดังนี้

7.4.1 ชั่วโมงว่าง

7.4.2 ใช้เวลาหลังเลิกเรียน

7.4.3 วันหยุดราชการ

7.4.4 สอนเป็นครั้งคราวแล้วมอบหมายงานให้ทำ

7.5 การประเมินผลการเรียนให้ดำเนินการตามระเบียบการประเมินผลทุกประการ

7.6 ครูผู้สอนส่งผลการเรียนซ้ำพร้อมกับการประเมินผลปลายภาคเรียนให้ฝ่ายวิชาการ

7.7 ขั้นตอนและแนวปฏิบัติในการ “เรียนซ้ำ” ของนักเรียน

7.7.1 ฝ่ายวิชาการโดยงานวัดผลสำรวจและแจ้งนักเรียนที่ต้อง “เรียนซ้ำ” รับทราบ

7.7.2 ฝ่ายวิชาการแจ้งครูที่ปรึกษา รับทราบเพื่อช่วยดูแลและติดตามนักเรียนมาดำเนินการ “เรียนซ้ำ”

7.7.3 นักเรียน “เรียนซ้ำ” มายื่นคำร้องขอ “เรียนซ้ำ” ที่ฝ่ายวิชาการ

7.7.4 ฝ่ายวิชาการแจ้งให้ครูประจำวิชา รับทราบ เพื่อดำเนินการ “เรียนซ้ำ” ของนักเรียน ตาม

แนวปฏิบัติ

7.7.5 ครูประจำวิชา นำผลการประเมินการ “เรียนซ้ำ” ของนักเรียน รายงานให้ฝ่ายวิชาการ รับทราบ

7.7.6 ฝ่ายวิชาการแจ้งผลการ“เรียนซ้ำ”ให้นักเรียนและครูที่ปรึกษาทราบ

8. แนวปฏิบัติการจัดสอนแทน

8.1 ทุกครั้งที่มิครูในกลุ่มสาระการเรียนรู้ ติตราชการ / ขาด / ลา ฯลฯ ไม่สามารถมาปฏิบัติราชการได้ ให้หัวหน้ากลุ่มสาระ หรือ ผู้ที่ได้รับมอบหมาย จัดให้มีการสอนแทนในช่วงโมงนั้น ๆ ถ้าจัดไม่ได้ให้แจ้งฝ่ายวิชาการ

8.2 บันทึกการจัดสอนแทนในเอกสารที่ฝ่ายวิชาการแจกให้ทุกครั้ง

8.3 หัวหน้ากลุ่มสาระ หรือผู้ที่ได้รับมอบหมายส่งบันทึกการจัดสอนแทนทุกวันศุกร์

8.4 หัวหน้ากลุ่มสาระรวบรวมการสอนแทนเมื่อสิ้นภาคเรียนทุกภาคเรียน ส่งฝ่ายวิชาการ

หมายเหตุ

เมื่อครูท่านใดมีธุระจำเป็นที่จะต้องลา กิจ หรือ ไปราชการ จะต้องทำการแลกชั่วโมงสอน หรือ จัดเตรียมเอกสาร เช่น ใบงาน ใบความรู้ หรือ มอบหมายงานให้นักเรียนทำในช่วงเวลาดังกล่าว แล้วมอบให้หัวหน้ากลุ่มสาระ เพื่อให้ผู้ที่ทำการสอนแทนจะได้ทำการสอนต่อไป

9. แนวปฏิบัติการส่งแผนการจัดการเรียนรู้ ครูทุกคนจะต้องมีแผนการจัดการเรียนรู้ ก่อนนำไปจัดกิจกรรมการเรียนรู้ให้กับนักเรียน และมีแนวปฏิบัติดังนี้

9.1 ให้ครูทุกคนจัดทำแผนการจัดการเรียนรู้ มีการวิเคราะห์มาตรฐานการเรียนรู้/ตัวชี้วัด เพื่อกำหนดขอบข่ายสาระที่จะใช้ในการจัดการเรียนการสอน มีการจัดทำโครงสร้างรายวิชาและแผนการประเมินให้ครบถ้วน ในการจัดทำแผนการจัดการเรียนรู้ให้มีองค์ประกอบของแผนครบถ้วน โดยยึดรูปแบบที่ฝ่ายบริหารวิชาการกำหนดให้ องค์ประกอบของแผนการจัดการเรียนรู้ ประกอบด้วย

1. รายละเอียดของแผนการจัดการเรียนรู้และหน่วยการเรียนรู้
2. สาระสำคัญ/ความคิดรวบยอด
3. ตัวชี้วัด/จุดประสงค์การเรียนรู้
4. สาระการเรียนรู้
 - 4.1 สาระการเรียนรู้แกนกลาง
 - 4.2 สาระการเรียนรู้ท้องถิ่น (ถ้ามี)
5. สมรรถนะผู้เรียน (เฉพาะหัวข้อที่ต้องการประเมินผู้เรียน)
6. คุณลักษณะอันพึงประสงค์ (เฉพาะหัวข้อที่ต้องการประเมินผู้เรียน)
7. กิจกรรมการเรียนรู้
8. การวัดและการประเมินผล
9. สื่อ/แหล่งเรียนรู้

หมายเหตุ อาจมีการเพิ่มเติมรายละเอียดได้ตามความเหมาะสมและธรรมชาติของวิชาที่จัดกิจกรรม

9.2 ให้คุณครูบันทึกรายงานการจัดทำแผนการจัดการเรียนรู้ เสนอฝ่ายบริหารวิชาการและหัวหน้าสถานศึกษา เพื่อให้ความเห็นชอบก่อนนำไปใช้จัดกิจกรรมให้กับนักเรียน

9.3 การจัดส่งแผนการจัดการเรียนรู้ของคุณครู ให้จัดส่งที่หัวหน้ากลุ่มสาระการเรียนรู้ก่อนนำไปใช้จัดกิจกรรม 2 สัปดาห์ โดยให้ส่งอย่างน้อยเดือนละ 2 ครั้ง และให้หัวหน้ากลุ่มสาระการเรียนรู้เป็นผู้รวบรวม ตรวจสอบและรายงานฝ่ายบริหารวิชาการทราบทุกวันศุกร์ หากไม่รายงานถือว่าบกพร่องต่อหน้าที่

9.4 หลังการจัดกิจกรรมการเรียนการสอนในแต่ละวัน ให้ครูทุกคนที่มีคาบสอนส่งบันทึกหลังสอนทุกครั้ง ที่ฝ่ายบริหารวิชาการ ในคาบสุดท้ายก่อนเลิกเรียน

9.5 หลังจากจัดการเรียนรู้จนครบหน่วยการเรียนรู้ ให้มีการวัดและประเมินผลผู้เรียนให้เสร็จสิ้น โดยแจ้งข้อมูลนักเรียนผ่านเกณฑ์การประเมินและไม่ผ่านเกณฑ์ ในกรณีที่นักเรียนไม่ผ่านเกณฑ์ให้ทำการซ่อมเสริมและหาวิธีช่วยเหลือ ดำเนินการประเมินผลจนกระทั่งนักเรียนผ่านเกณฑ์การประเมินทั้งหมดในหน่วยนั้น ๆ ก่อนจะไปสอนในหน่วยการเรียนรู้ถัดไป

10. แนวปฏิบัติในการเข้าห้องเรียนและออกจากห้องเรียนของคุณครูผู้สอน

ในการเข้าใช้ห้องเรียนของคุณครูซึ่งเป็นห้องเรียนที่ต้องใช้ร่วมกันจึงจำเป็นต้องช่วยกันรักษาความสะอาดและความเรียบร้อยวินัย และจะต้องรับผิดชอบร่วมกัน โดยมีข้อปฏิบัติดังนี้

10.1 ให้คุณครูเข้าห้องเรียนที่รับผิดชอบสอนตามตารางสอนที่ทางฝ่ายบริหารวิชาการจัดให้ ให้ตรงเวลาและสอนให้เต็มเวลาที่กำหนด

10.2 หากมีความจำเป็นต้องเปลี่ยนแปลงการใช้ห้องเรียน ในการจัดกิจกรรมให้แจ้งให้ผู้ที่เกี่ยวข้องห้องเรียนนั้น ๆ ทราบล่วงหน้าและมีการลงบันทึกการใช้ห้องให้เรียบร้อย เช่น ห้องสมุด ห้องปฏิบัติการต่าง ๆ เป็นต้น

10.3 ให้คุณครูเข้าสอนให้ตรงเวลาตามตารางสอนกำหนด หากติดราชการ / ขาด / ลา ฯลฯ ให้มอบหมายให้มีผู้สอนแทน การมอบหมายงานให้เด็กปฏิบัติเพียงลำพังโดยไม่มีครูควบคุมเป็นสิ่งไม่ควรกระทำ เนื่องจากเป็นละทิ้ง/ทอดทิ้งหน้าที่ในการสอน ซึ่งมีความผิดชัดเจน

10.4 การจัดการเรียนรู้ควรจัดสภาพแวดล้อมและสร้างบรรยากาศที่เอื้อต่อการเรียนรู้ กระตุ้นให้นักเรียนได้มีส่วนร่วมในการคิดและลงมือปฏิบัติ ใช้สื่อการเรียนที่หลากหลายทันสมัย มีการวัดและประเมินผลที่หลากหลายเน้นที่พัฒนาการของผู้เรียน และความแตกต่างระหว่างบุคคล

10.5 ก่อนหมดเวลาเรียน ให้นักเรียนได้จัดโต๊ะ-เก้าอี้ให้อยู่ในสภาพที่เรียบร้อย จัดเก็บสิ่งของเข้าที่ให้เรียบร้อยและเก็บกวาดห้องเรียนให้สะอาด ทั้งขยะ สำรวจความเรียบร้อยก่อนออกจากห้อง เช่น ไฟฟ้าและพัดลม ตลอดจนจอสไลด์ทัศนูปกรณ์ต่าง ๆ ให้เรียบร้อย

10.6 ออกจากห้องเรียนเมื่อหมดเวลาและมีเสียงสัญญาณดัง

หมายเหตุ หากห้องเรียนสกปรก ไม่มีความเป็นระเบียบเรียบร้อย และไม่พร้อมให้นักเรียนเข้าไปใช้บริการ ให้รายงานเป็นลายลักษณ์อักษรให้ฝ่ายบริหารวิชาการทราบทันที และครูที่ใช้ห้องเรียนก่อนคาบนั้นจะต้องรับผิดชอบ

เพราะเป็นหน้าที่ของครูผู้สอนโดยตรง ทั้งนี้จะพิจารณาจากตารางการใช้ห้องตามตารางสอนที่ฝ่ายบริหารวิชาการจัดไว้ให้ กรณีห้องข้างเคียงไม่มีครูเข้าสอนหรือครูเข้าห้องสายและนักเรียนส่งเสียงดัง รบกวนการเรียนของห้องอื่น ให้ครูที่ได้รับความเดือดร้อนรายงานให้ฝ่ายบริหารวิชาการทราบทันที เพื่อรายงานให้ผู้อำนวยความสะดวกทราบต่อไป

11. เอกสาร ปพ. 5

11.1 ฝ่ายวิชาการได้จัดทำ ปพ. 5 พร้อมรายชื่อนักเรียนทุกห้อง ครูทุกท่าน ทุกรายวิชาที่ได้ที่ฝ่ายวิชาการ

11.2 การบันทึกรายการต่างๆ

11.2.1 การวิเคราะห์ผู้เรียน ด้านการเรียน ม.1 และ ม. 4 ให้ใช้ผลสอบ O-NET ในรายวิชานั้นๆ ส่วน ม. 2,3 ม. 5 และ ม.6 ให้ใช้ผลการเรียนในรายวิชานั้นๆ ในชั้นที่ถดถอยมา 1 ระดับชั้น (ปีการศึกษาที่ผ่านมา)

11.2.2 การวิเคราะห์ผู้เรียน ด้านพฤติกรรม ให้ใช้ผลการประเมิน SDQ ม.1 และ ม. 4 ให้ประเมินใหม่ ส่วน ม. 2, 3 ม. 5 และ ม.6 ให้ใช้ผลการประเมินในชั้นที่ถดถอยมา 1 ระดับชั้น (ปีการศึกษาที่ผ่านมา)

11.2.3 การบันทึกเวลาเรียนในช่องวันที่ให้ใส่วัน จันทร์-วันศุกร์ (เช่น 17-18-19-20-21) ให้ครบทุกช่องส่วนในช่องเวลาเรียน ถ้าเป็นคาบเดียว ใส่เลข 1, 2, 3 ตามลำดับ ถ้าเป็นคาบคู่ ให้ใส่ 1-2, 3-4.)

11.2.4 ให้ใส่เครื่องหมาย ✓ ลงในช่องเวลาเรียนของนักเรียนแต่ละคน ถ้านักเรียนขาด ลา ให้ใส่ (ข) ขาดเรียน (ล) ลา

11.2.5 ช่องรวมเวลาเรียน ตัวเลขด้านบน คือร้อยละ 80 ของเวลาเรียน ด้านล่าง คือจำนวนคาบเต็ม

11.2.6 อัตราส่วนคะแนน ระหว่างภาค: ปลายภาค 5 วิชาหลัก ทั้งพื้นฐานและเพิ่มเติม ควรกำหนดสัดส่วนเป็น 70:30 ส่วนวิชาอื่น ๆ เช่น สุขศึกษาพลศึกษา ศิลปะศึกษา การงานอาชีพและเทคโนโลยี อาจใช้สัดส่วน 80:20, 90:10 ตามความเหมาะสม

หมายเหตุ หลักสูตร 51 เน้นให้เก็บคะแนนระหว่างภาคมากกว่าปลายภาค ซึ่งการเก็บระหว่างภาคถือว่าการประเมินเพื่อพัฒนานักเรียน (formative) ส่วนการเก็บคะแนนปลายภาคเป็นการประเมินเพื่อสรุปผล (summative)

11.2.7 การสอบจุดประสงค์ และการสอบกลางภาค ให้ใส่คะแนนที่นักเรียนได้ลงในช่องบันทึกคะแนน สำหรับนักเรียนที่ได้คะแนนไม่ผ่านเกณฑ์ที่กำหนด หลังจากมีการสอบแก้ตัวแล้ว จะได้ไม่เกินครึ่งของคะแนนเต็ม ให้บันทึกดังนี้ คะแนนเต็ม 10 คะแนน นักเรียนสอบได้ 2 คะแนน หลังจากสอบแก้ตัวแล้ว ได้ 6 คะแนน (เกณฑ์ที่ครูกำหนด) บันทึกคะแนนเป็น 2/6 หากบันทึกเฉพาะ เลข 2 แสดงว่า นักเรียนยังไม่สอบแก้ตัวเพื่อปรับคะแนน

หมายเหตุ สำหรับการบันทึกคะแนน อาจใช้รูปแบบนอกเหนือจาก ปพ. 5 ของโรงเรียนก็ได้ โดยปิดทับลงไปบนหน้าการวัดและประเมินผลการเรียนรู้ โดยต้องครบทุกหน่วยการเรียนรู้ตามหลักสูตรชั้นเรียนที่ได้กำหนดไว้

11.2.8 การวัดและประเมินผลด้านคุณลักษณะอันพึงประสงค์ ขอรับได้ที่ฝ่ายวิชาการ เพื่อนำมาปิดทับลงใน ปพ. 5

11.2.9 การวัดและประเมินผลด้านการอ่าน คิดวิเคราะห์และเขียน ผลการประเมินในรายวิชาที่
รับผิดชอบสอนปิดทับลงไป ปพ. 5 หน้าการวัดและประเมินผลด้านการอ่าน คิดวิเคราะห์และเขียน

11.2.10 คำอธิบายรายวิชา ตัวชี้วัด/ผลการเรียนรู้ พิมพ์ปิดทับ หรือเขียน ก็ได้

12. การจัดทำแบบทดสอบกลางภาค/ปลายภาค

ในการดำเนินการสอบกลางภาคและปลายภาค แนวปฏิบัติดังนี้

12.1 ใช้รูปแบบตามที่ฝ่ายวิชาการกำหนด

12.2 ครูประจำวิชาออกข้อสอบโดยให้มีข้อสอบทั้งแบบปรนัยและอัตนัย ในอัตราส่วน 70:30 หรือตาม
สัดส่วนที่ตกลงกัน

12.3 นำข้อสอบ O-Net ในปีที่ผ่านมา มาบรรจุลงในข้อสอบทั้งกลางภาคและปลายภาคอย่างน้อยร้อยละ
10 ของข้อสอบทั้งหมด เช่น ข้อสอบ 40 ข้อ มีข้อสอบ O-Net 4-5 ข้อเป็นต้น

12.4 ข้อสอบควรครอบคลุมทั้ง ความรู้ความจำ(1) ความเข้าใจ(2) การนำไปใช้(3) วิเคราะห์(4) สังเคราะห์
(5) การประเมินค่า(6)

12.5 ข้อสอบต้องผ่านการหาค่า IOC โดยใช้ผู้เชี่ยวชาญในกลุ่มสาระเดียวกันจำนวน 3-5 คน (ค่า IOC คือ
ค่าความเที่ยงตรงของข้อสอบ โดยค่าความสอดคล้องของข้อสอบกับจุดประสงค์ที่ใช้ได้อยู่ระหว่าง 0.50-1)

12.6 ส่งข้อสอบต้นฉบับ พร้อมสำเนาครบถ้วนตามจำนวนผู้เข้าสอบ ให้ฝ่ายวิชาการตรวจสอบทันตาม
กำหนดเวลา หากล่าช้ากว่ากำหนด ถือว่าบกพร่องต่อหน้าที่ราชการ

13. การรายงานผลการวัดและประเมินผลการเรียน

การวัดและประเมินผลการเรียน ที่จะต้องรายงานให้ทันตามกำหนดเวลาตามปฏิทินงานฝ่ายวิชาการ ซึ่ง
หากล่าช้ากว่ากำหนดถือว่าบกพร่องต่อหน้าที่ราชการ มีดังนี้

13.1 การส่งสมุด ปพ. 5

13.2 แบบบันทึกกิจกรรมพัฒนาผู้เรียน ประกอบด้วย

13.2.1 กิจกรรมชุมนุม

13.2.2 กิจกรรมลูกเสือ เนตรนารี และนักศึกษาวิชาทหาร

13.2.3 กิจกรรมบำเพ็ญประโยชน์

13.2.4 กิจกรรมแนะแนว

13.3 แบบประเมินคุณลักษณะอันพึงประสงค์ (ครูที่ปรึกษา) แบบประเมินการอ่าน คิดวิเคราะห์และเขียน
(ครูผู้สอน)

13.4 การบันทึกข้อมูลผลการวัดและประเมินผลการเรียนในรายวิชาที่รับผิดชอบลงในโปรแกรม SGS

เอกสารหลักฐานทางการศึกษา

1. ระเบียบแสดงผลการเรียน (TRANSCRIPT) (ปพ.1) เป็นเอกสารสำหรับบันทึกข้อมูลผลการเรียนของผู้เรียน ตามเกณฑ์การผ่านช่วงชั้นของหลักสูตรการศึกษาขั้นพื้นฐานแต่ละช่วงชั้น ได้แก่ ผลการเรียนรู้อตามกลุ่มสาระการเรียนรู้ 8 กลุ่ม ผลการประเมินการอ่าน คิด วิเคราะห์ เขียน ผลการประเมินคุณลักษณะอันพึงประสงค์ของโรงเรียน และผลการประเมินกิจกรรมพัฒนาผู้เรียน โรงเรียนจะต้องจัดทำและออกเอกสารนี้ให้กับผู้เรียนเป็นรายบุคคล เมื่อจบการศึกษา แต่ละช่วงชั้น เพื่อใช้ประโยชน์ในด้านต่างๆ ต่อไปนี้

- แสดงผลการเรียนของผู้เรียนตามโครงสร้างหลักสูตรของโรงเรียน
- รับรองผลการเรียนของผู้เรียนตามข้อมูลที่บันทึกในเอกสาร
- ตรวจสอบผลการเรียนและวุฒิการศึกษาของผู้เรียน
- ใช้เป็นหลักฐานแสดงวุฒิการศึกษาเพื่อสมัครเข้าศึกษาต่อ สมัครงานหรือ ขอรับสิทธิประโยชน์อื่นใดที่พึง มีพึงได้ตามวุฒิการศึกษานั้น

2. หลักฐานแสดงวุฒิการศึกษา (ประกาศนียบัตร) (ปพ.2) เป็นวุฒิบัตรที่มอบให้ผู้เรียนที่สำเร็จการศึกษา หลักสูตรการศึกษาขั้นพื้นฐาน เพื่อประกาศและรับรองวุฒิการศึกษาของผู้เรียน ส่งผลให้ผู้เรียนได้รับศักดิ์และสิทธิต่างๆ ของผู้สำเร็จการศึกษาตามวุฒิแห่งประกาศนียบัตรนั้น ประกาศนียบัตรสามารถนำไปใช้ประโยชน์ได้ ดังนี้

- แสดงวุฒิทางการศึกษาของผู้เรียน
- ตรวจสอบวุฒิทางการศึกษาของผู้เรียน
- ใช้เป็นหลักฐานแสดงวุฒิการศึกษา เพื่อสมัครเข้าศึกษาต่อ สมัครงานหรือขอรับสิทธิประโยชน์อื่นใด ที่ พึงมีพึงได้ตามวุฒิการศึกษาแห่งประกาศนียบัตรนั้น

3. แบบรายงานผู้สำเร็จการศึกษา (ปพ.3) เป็นเอกสารสำหรับสรุปผลการเรียนของผู้สำเร็จการศึกษาตาม หลักสูตรการศึกษาขั้นพื้นฐานแต่ละช่วงชั้น โดยบันทึกข้อมูลของผู้เรียนที่จบการศึกษาช่วงชั้นเดียวกัน รุ่นเดียวกัน ไว้ใน เอกสารฉบับเดียวกัน เป็นเอกสารที่ผู้บริหาร โรงเรียนใช้สำหรับตัดสินใจและอนุมัติผลการเรียนให้ผู้เรียนจบช่วงชั้น เป็น เอกสารทางการศึกษาที่สำคัญที่สุด ใช้เป็นหลักฐานแสดงคุณสมบัติหรือคุณวุฒิทางการศึกษาของผู้เรียน ผู้ที่มีรายชื่อใน เอกสารนี้ทุกคน จะได้รับรองวุฒิทางการศึกษา จากกระทรวงศึกษาธิการ แบบรายงานผู้สำเร็จการศึกษา นำไปใช้ ประโยชน์ ดังนี้

- เป็นเอกสารสำหรับตัดสินใจและอนุมัติผลการเรียนให้ผู้เรียนเป็นผู้สำเร็จการศึกษา
- เป็นเอกสารสำหรับตรวจสอบ ยืนยัน และรับรองความสำเร็จและวุฒิการศึกษาของผู้สำเร็จการศึกษาแต่ ละคนตลอดไป

4. แบบแสดงผลการพัฒนาคุณลักษณะอันพึงประสงค์ (ปพ.4)

โรงเรียนจะจัดทำเอกสารนี้และมอบให้ผู้เรียนทุกคนเมื่อจบช่วงชั้น หรือจบหลักสูตรการศึกษาขั้นพื้นฐาน เอกสารนี้จะใช้บันทึกผลการประเมินผู้เรียนเกี่ยวกับคุณธรรม จริยธรรม และค่านิยมที่โรงเรียนกำหนดเป็นคุณลักษณะ อันพึงประสงค์ของโรงเรียนแต่ละประการอย่างต่อเนื่อง และสรุปผลการประเมินเมื่อจบช่วงชั้น เพื่อให้ผู้เรียนนำไปใช้

แสดง หรือรับรองคุณลักษณะของตน ควบคู่กับระเบียบแสดงผลการเรียนรู้ (ปพ.1)แบบแสดงผลการพัฒนาคุณลักษณะอันพึงประสงค์ (ปพ.4) นำไปใช้ประโยชน์ ดังนี้

- แสดงผลการประเมินคุณลักษณะอันพึงประสงค์ของผู้เรียนแต่ละประการ
- ใช้เป็นหลักฐานแสดงคุณสมบัติของผู้เรียนในการสมัครเข้าศึกษาต่อสมัครทำงาน หรือเมื่อมีกรณีอื่นใดที่ผู้เรียนต้องแสดงคุณสมบัติเกี่ยวกับประวัติความประพฤติหรือคุณความดีต่างๆ

5. แบบบันทึกการพัฒนาคุณภาพผู้เรียน (ปพ.5) เป็นเอกสารที่โรงเรียนจัดทำขึ้น เพื่อให้ผู้สอนใช้บันทึกข้อมูลการวัดและประเมินผลการเรียนของผู้เรียน ตามแผนการจัดการเรียนการสอน และประเมินผลการเรียน เพื่อใช้เป็นข้อมูลสำหรับพิจารณาตัดสินผลการเรียนแต่ละรายวิชา เอกสารบันทึกผลการพัฒนาคุณภาพผู้เรียนสามารถนำไปใช้ประโยชน์ ดังนี้

- ใช้เป็นเอกสารประกอบการดำเนินงานในการวัดและประเมินผลการเรียนของผู้เรียน
- ใช้เป็นหลักฐานสำหรับตรวจสอบ รายงานและรับรองข้อมูลเกี่ยวกับวิธีการและกระบวนการวัดและประเมินผลการเรียน

6. เอกสารรายงานผลการพัฒนาคุณภาพผู้เรียนรายบุคคล (ปพ.6) เป็นเอกสารที่โรงเรียนจัดทำขึ้นเพื่อบันทึกข้อมูลการประเมินผลการเรียนรู้และพัฒนาการด้านต่างๆ ของผู้เรียนแต่ละคน ตามเกณฑ์การผ่านช่วงชั้นของหลักสูตรการศึกษาขั้นพื้นฐาน รวมทั้งข้อมูลด้านอื่นๆ ของผู้เรียนทั้งที่บ้านและโรงเรียน โดยจัดทำเป็นเอกสารรายบุคคล เพื่อใช้สำหรับสื่อสารให้ผู้ปกครองของผู้เรียนแต่ละคนได้ทราบผลการเรียนและพัฒนาการด้านต่างๆ ของผู้เรียนอย่างต่อเนื่อง แบบรายงานผลการพัฒนาคุณภาพผู้เรียนรายบุคคล นำไปใช้ประโยชน์ ดังนี้

- รายงานผลการเรียน ความประพฤติ และพัฒนาการของผู้เรียนให้ผู้ปกครองได้รับทราบ
- ใช้เป็นเอกสารสื่อสาร ประสานงานเพื่อความร่วมมือในการพัฒนาและปรับปรุงแก้ไขผู้เรียน
- เป็นเอกสารหลักฐานสำหรับตรวจสอบ ยืนยัน และรับรองผลการเรียนและพัฒนาการต่างๆ ของผู้เรียน

7. ใบรับรองผลการศึกษา (ปพ.7) เป็นเอกสารที่โรงเรียนจัดทำขึ้น เพื่อใช้เป็นเอกสารสำหรับรับรองสถานภาพผู้เรียนหรือผลการเรียนของผู้เรียนเป็นการชั่วคราวตามที่ผู้เรียนร้องขอ ทั้งกรณีที่ผู้เรียนกำลังศึกษาอยู่ในโรงเรียนและเมื่อจบการศึกษาไปแล้ว ใบรับรองผลการศึกษา นำไปใช้ประโยชน์ดังนี้

- รับรองความเป็นผู้เรียนของโรงเรียนที่เรียนหรือเคยเรียน
- รับรองและแสดงความรู้ วุฒิของผู้เรียน
- ใช้เป็นหลักฐานแสดงคุณสมบัติของผู้เรียนในการสมัครเข้าศึกษาต่อ สมัครเข้าทำงาน หรือเมื่อมีกรณีอื่นใดที่ผู้เรียนต้องแสดงคุณสมบัติเกี่ยวกับวุฒิความรู้ หรือสถานะ การเป็นผู้เรียนของตน
- เป็นหลักฐานสำหรับการตรวจสอบ รับรอง ยืนยันการใช้สิทธิความเป็น ผู้เรียน หรือการได้รับการรับรองจากโรงเรียน

8. ระเบียบสะสม (ปพ.8) เป็นเอกสารที่โรงเรียนจัดทำขึ้นเพื่อบันทึกข้อมูลเกี่ยวกับพัฒนาการของผู้เรียนในด้านต่างๆ เป็นรายบุคคล โดยจะบันทึกข้อมูลของผู้เรียนอย่างต่อเนื่องตลอดช่วงระยะเวลาการศึกษาตามหลักสูตรการศึกษาขั้นพื้นฐาน 12 ปี ระเบียบสะสม นำไปใช้ประโยชน์ดังนี้

- ใช้เป็นข้อมูลในการแนะแนวทางการศึกษาและการประกอบอาชีพของผู้เรียน
- ใช้เป็นข้อมูลในการพัฒนาปรับปรุงบุคลิกภาพ ผลการเรียนรู้และการปรับตัวของผู้เรียน
- ใช้ติดต่อสื่อสาร รายงานพัฒนาคุณภาพของผู้เรียนระหว่างโรงเรียนกับผู้ปกครอง
- ใช้เป็นหลักฐานสำหรับการตรวจสอบ รับรอง และยืนยันคุณสมบัติของผู้เรียน

9. สมุดบันทึกผลการเรียนรู้ (ปพ.9) เป็นเอกสารที่โรงเรียนจัดทำขึ้น เพื่อแสดงรายวิชาทั้งหมดตามหลักสูตรของโรงเรียนแต่ละช่วงชั้น พร้อมด้วยรายละเอียดของแต่ละรายวิชา ประกอบด้วย ตัวชี้วัด สาระการเรียนรู้ คำอธิบายรายวิชา และผลการประเมินผลการเรียนรู้ของผู้เรียน เพื่อให้ผู้เรียนใช้ศึกษาหลักสูตรของ โรงเรียนว่ามีรายละเอียดอะไรบ้าง สำหรับการวางแผนการเรียนรู้และใช้สิทธิ์ในการเทียบโอนผลการเรียนได้ถูกต้อง เหมาะสมกับความสามารถของตน สมุดบันทึกผลการเรียนรู้ (ปพ.9) สามารถนำไปใช้ประโยชน์ดังนี้

- ศึกษาหลักสูตรของโรงเรียนในแต่ละช่วงชั้น
- บันทึกและแสดงผลการเรียนรู้ของผู้เรียนในการเรียนแต่ละรายวิชา
- รายงานผลการเรียนรู้ให้ผู้ปกครองและผู้เกี่ยวข้องได้รับทราบ
- ใช้เป็นข้อมูลในการเทียบโอนผลการเรียน ในกรณีที่ผู้เรียนย้ายโรงเรียน
- เป็นหลักฐานสำหรับตรวจสอบ ยืนยัน รายงาน และรับรองผลการเรียนของผู้เรียน

ภาคผนวก

คำร้องขอหลักฐานทางการศึกษา

เขียนที่ โรงเรียนทุ่งกุลาพิทยาคม

ตำบลทุ่งกุลา อำเภอท่าตูม จังหวัดสุรินทร์

วันที่.....เดือน.....พ.ศ.....

เรื่อง ขอหลักฐานทางการศึกษา

เรียน ผู้อำนวยการโรงเรียนทุ่งกุลาพิทยาคม

ข้าพเจ้า(ด.ช./ด.ญ./นางสาว/นาย).....อยู่บ้านเลขที่.....หมู่ที่.....
ตำบล/แขวง.....อำเภอ/เขต.....จังหวัด.....
มีความประสงค์ขอหลักฐานทางการศึกษา ของปัจจุบันเป็นนักเรียนชั้น...../
เลขที่ประจำตัวนักเรียน.....เลขที่บัตรประชาชน (13 หลัก).....
เกิดวันที่.....เดือน.....พ.ศ.เบอร์โทรศัพท์.....
ชื่อ-สกุลบิดา.....ชื่อ-สกุลมารดา.....
ดังนี้

- ปพ.1 ระเบียบแสดงผลการเรียน จำนวน.....ใบ แนวนรูปถ่าย.....ใบ
 ปพ.7 ใบรับรองการศึกษา จำนวน.....ใบ แนวนรูปถ่าย.....ใบ
 ใบรับรองสภาพการเป็นนักเรียน

เนื่องจากนำเอกสารไปใช้เพื่อ.....

- พร้อมกันนี้ข้าพเจ้าได้แนบเอกสาร รูปถ่ายพร้อมเขียนชื่อหลังรูป 3X4 ซม. จำนวน 1 รูป
 สำเนาทะเบียนบ้าน จำนวน 1 ชุด

จึงเรียนมาเพื่อโปรดทราบและพิจารณา

ลงชื่อ.....ผู้ยื่นคำร้อง
(.....)

ความเห็นนายทะเบียน

.....

(ลงชื่อ).....

(นายสำเร็จ หาญเสมอ)

นายทะเบียน

ความเห็น เห็นควร ไม่เห็นควร

(ลงชื่อ).....

(นายชำนาญ เกตุโสระ)

ผู้อำนวยการโรงเรียนทุ่งกุลาพิทยาคม

ลงชื่อผู้รับ
...../...../.....

ข้อมูลการอาศัยอยู่ในเขตพื้นที่บริการ

เจ้าบ้าน/เจ้าของบ้านชื่อ..... มีความสัมพันธ์กับนักเรียนเป็น.....
นักเรียนอาศัยอยู่ในเขตพื้นที่บริการ (นับจากวันที่ย้ายเข้าอยู่ถึงวันที่ 16 พฤษภาคม พ.ศ. 2562)
 ครบ 2 ปี ไม่ครบ 2 ปี

ข้อมูลผลการเรียน

ผลการเรียนเฉลี่ย.....
คิดเป็นร้อยละ.....

ข้อมูลคะแนน O-NET

ได้คะแนนเฉลี่ย O-NET.....คะแนน
คิดเป็นร้อยละ.....

ขอรับรองว่าข้อมูลนี้เป็นความจริงทุกประการ

ลงชื่อ.....ผู้สมัคร
(.....) เขียนตัวบรรจง

ลงชื่อ.....ผู้ปกครอง
(.....) เขียนตัวบรรจง

สมัคร วันที่.....เดือน.....พ.ศ.....

สำหรับเจ้าหน้าที่รับสมัคร

หลักฐานที่ใช้สมัคร

- สำเนาทะเบียนบ้าน
- สำเนาบัตรประจำตัวประชาชน
- ใบรับรองความประพฤติ
- ใบรับรองผลการเรียน
- ปพ.1
- รูปถ่ายขนาด 1 นิ้ว จำนวน 1 รูป
- อื่น ๆ (ระบุ)

ลงชื่อ
(.....)
ผู้ตรวจสอบหลักฐาน

ลงชื่อ
(.....)
ผู้ออกเลขประจำตัว

ตรวจสอบหลักฐาน

- ถูกต้อง
- ไม่ถูกต้อง ขาด.....

ลงชื่อ
(.....)
ผู้เก็บหลักฐานใบสมัคร

ติดต่อ... โรงเรียนทุ่งกุลาพิทยาคม ต.ทุ่งกุลา อ.ท่าตูม จ.สุรินทร์ รหัสไปรษณีย์ 32120

E-mail: tungkula2556@gmail.com

ข้อมูลการอาศัยอยู่ในเขตพื้นที่บริการ

เจ้าบ้าน/เจ้าของบ้านชื่อ..... มีความสัมพันธ์กับนักเรียนเป็น.....
นักเรียนอาศัยอยู่ในเขตพื้นที่บริการ (นับจากวันที่ย้ายเข้าอยู่ถึงวันที่ 16 พฤษภาคม พ.ศ. 2562)
 ครบ 2 ปี ไม่ครบ 2 ปี

ข้อมูลผลการเรียน

ผลการเรียนเฉลี่ย.....
คิดเป็นร้อยละ.....

ข้อมูลคะแนน O-NET

ได้คะแนนเฉลี่ย O-NET.....คะแนน
คิดเป็นร้อยละ.....

ขอรับรองว่าข้อมูลนี้เป็นความจริงทุกประการ

ลงชื่อ.....ผู้สมัคร
(.....) เขียนตัวบรรจง

ลงชื่อ.....ผู้ปกครอง
(.....) เขียนตัวบรรจง

สมัคร วันที่.....เดือน.....พ.ศ.....

สำหรับเจ้าหน้าที่รับสมัคร

หลักฐานที่ใช้สมัคร

- สำเนาทะเบียนบ้าน
- สำเนาบัตรประจำตัวประชาชน
- ใบรับรองความประพฤติ
- ใบรับรองผลการเรียน
- ปพ.1
- รูปถ่ายขนาด 1 นิ้ว จำนวน 1 รูป
- อื่น ๆ (ระบุ)

ลงชื่อ
(.....)
ผู้ตรวจสอบหลักฐาน

ลงชื่อ
(.....)
ผู้ออกเลขประจำตัว

ตรวจสอบหลักฐาน

- ถูกต้อง
- ไม่ถูกต้อง ขาด.....

ลงชื่อ
(.....)
ผู้เก็บหลักฐานใบสมัคร

ติดต่อ... โรงเรียนทุ่งกุลาพิทยาคม ต.ทุ่งกุลา อ.ท่าตูม จ.สุรินทร์ รหัสไปรษณีย์ 32120

E-mail: tungkula2556@gmail.com

ใบมอบตัวนักเรียนโรงเรียนทุ่งกุลลาพิทยาคม ปีการศึกษา

ข้าพเจ้า (นาย/นาง/นางสาว) นามสกุล อยู่บ้านเลขที่ หมู่ที่
ชื่อหมู่บ้าน ตำบล อำเภอ จังหวัด

ขอมอบตัวนักเรียนต่อผู้อำนวยการ โรงเรียนทุ่งกุลลาพิทยาคม ดังรายละเอียดต่อไปนี้

1. นักเรียนชื่อ (เด็กชาย /เด็กหญิง/นาย/นางสาว นามสกุล)
2. เกิดวันที่ เดือน พ.ศ. เลขประจำตัวประชาชน
3. ชื่อบิดา อาชีพ รายได้/เดือน บาท
4. ชื่อมารดา อาชีพ รายได้/เดือน บาท
5. นักเรียน (สำเร็จการศึกษาชั้น ป.6 / สำเร็จการศึกษาชั้น ม.3 / จบการศึกษาภาคบังคับ/ ผ่านช่วงชั้นที่ 2)
จากโรงเรียน ตำบล อำเภอ จังหวัด
รหัสไปรษณีย์ สังกัดสำนักงานเขตพื้นที่การศึกษา เขต
6. ปัจจุบันนักเรียนพักอาศัยอยู่กับผู้ปกครองชื่อ (นาย /นาง /นางสาว)
เกี่ยวข้องกับนักเรียนในฐานะ ที่บ้านเลขที่ หมู่ที่
ชื่อหมู่บ้าน ตำบล อำเภอ จังหวัด
รหัสไปรษณีย์ หมายเลขโทรศัพท์ติดต่อ
7. นักเรียน [] ไม่มีโรคประจำตัว [] มีโรคประจำตัว คือ
8. ครอบครัวมีพี่น้อง นักเรียนเป็นคนที่
9. ในการมอบตัวครั้งนี้ ได้มอบเอกสารหลักฐานอย่างละ 1 ฉบับ ดังนี้
[] สำเนาเอกสารที่แสดงการจบการศึกษา / ผ่านช่วงชั้น (ป.05 / รบ.1- ต/ป, ปพ.1)
[] สำเนาทะเบียนบ้าน [] เอกสารอื่น ๆ ระบุ.....

การเข้าเรียนในโรงเรียนนี้ ข้าพเจ้าจะเป็นผู้ปกครองและขอรับรองว่าข้าพเจ้าจะปกครองดูแลนักเรียน ดังนี้

1. ตักเตือนให้นักเรียนผู้ตั้งใจเล่าเรียนอยู่เสมอ
2. ตักเตือน สอดส่องดูแลพฤติกรรมให้นักเรียนประพฤติตนให้เรียบร้อยตามคำสั่งสอน ข้อบังคับ ระเบียบวินัยของโรงเรียน
ทุกประการ
3. อุปการะค่าใช้จ่าย วัสดุ อุปกรณ์การเรียน พร้อมทั้งสนับสนุนให้นักเรียนเข้าร่วมกิจกรรมต่าง ๆ ที่โรงเรียนจัด และจัดหา
เครื่องแต่งกายให้ถูกต้องตามระเบียบของโรงเรียนทุกประการ
4. ติดต่อกับทางโรงเรียนอยู่เสมอ เพื่อร่วมแก้ไขปัญหาการเรียน และความประพฤติของนักเรียน
5. ยินยอมให้โรงเรียนว่ากล่าว ตักเตือน ลงโทษ ตามระเบียบของโรงเรียนตามความเห็นสมควร

ลงชื่อ ผู้ปกครอง
(.....)

ลงชื่อ ผู้รับรายงานตัว
(.....)

คำร้องขอย้ายนักเรียน

โรงเรียนทุ่งกุลลาพิทยาคม อำเภอท่าตูม
จังหวัดสุรินทร์ ๓๒๑๒๐

วันที่.....เดือน.....พ.ศ.

เรื่อง ขอย้ายนักเรียน

เรียน ผู้อำนวยการ โรงเรียนทุ่งกุลลาพิทยาคม

ด้วยข้าพเจ้า (นาย/นาง/นางสาว) อยู่บ้านเลขที่.....หมู่ที่.....
แขวง/ตำบลเขต/อำเภอ.....จังหวัด.....มีความประสงค์ขอย้ายนักเรียนในปกครอง
ของข้าพเจ้า ซึ่งปัจจุบันเรียนอยู่ที่โรงเรียนทุ่งกุลลาพิทยาคม ไปเข้าเรียนที่โรงเรียน/สถานศึกษา.....
แขวง/ตำบล.....เขต/อำเภอ.....จังหวัด..... ดังนี้

นักเรียนที่ย้ายชื่อ (เด็กชาย/เด็กหญิง/นาย/นางสาว)
เกิดวันที่.....เดือน.....พ.ศ. เลขประจำตัวประชาชน
นักเรียนชั้นมัธยมศึกษาปีที่...../.....เลขประจำตัวนักเรียน.....

ทั้งนี้เนื่องจาก (ระบุเหตุผลที่ขอย้าย)
และการย้ายไปเข้าเรียนในโรงเรียนดังกล่าว นักเรียนจะพักอยู่บ้านเลขที่.....หมู่ที่.....ชื่อหมู่บ้าน
แขวง/ตำบล.....เขต/อำเภอ.....จังหวัด.....

จึงเรียนมาเพื่อ โปรดพิจารณา

ลงชื่อ ผู้ปกครอง
(.....)

การตรวจสอบกลุ่มบริหารงบประมาณ

- ไม่มีภาระติดค้างค่าใช้จ่ายต่าง ๆ
 มีภาระค้างจ่าย
..... จำนวน บาท

ลงชื่อ เจ้าหน้าที่การเงิน
(นางอรุณี มนต์ดี)
...../...../.....

การพิจารณาสั่งการของหัวหน้ากลุ่มบริหารวิชาการ

.....

ลงชื่อ

(นายพิทักษ์ เสาทอง)
หัวหน้ากลุ่มบริหารวิชาการ
...../...../.....

การตรวจสอบของกลุ่มบริหารวิชาการ

- ได้ออกหลักฐาน ปพ.๑ ชุดที่ เลขที่.....
 ได้ออกใบรับรองเวลาเรียน และเอกสารอื่น ๆ เรียบร้อย
 ไม่ติดค้างหนังสือที่ห้องสมุด
 เอกสารยังไม่เรียบร้อย คือ

ลงชื่อ นายทะเบียน
(นายสำเริง หาญเสมอ)
...../...../.....

การสั่งการของผู้บริหารโรงเรียน

- อนุมัติ ไม่อนุมัติเนื่องจาก.....

ลงชื่อ

(นายชำนาญ เกตุโสระ)
ผู้อำนวยการ โรงเรียนทุ่งกุลลาพิทยาคม
...../...../.....

แบบคำร้องขอแก้ไขผลการเรียน (0 , ร , มส , มผ)

เรื่อง ขอแก้ไขผลการเรียน (0 , ร , มส , มผ)

เรียน ผู้อำนวยการสถานศึกษาโรงเรียนทุ่งกุลาพิทยาคม

ด้วยข้าพเจ้า..... นักเรียนชั้นมัธยมศึกษาปีที่.....เลขประจำตัว.....

มีความประสงค์ขอแก้ไขผลการเรียน ภาคเรียนที่.....ปีการศึกษา..... ดังนั้นข้าพเจ้าขอความกรุณาจากทางโรงเรียนได้โปรดพิจารณาให้ข้าพเจ้าสอบแก้ตัวในรายวิชา ดังนี้

ชื่อวิชา/รหัสวิชา	ผลการเรียนที่ได้	ครูผู้สอน	การมอบงาน	ลงลายมือชื่อครูผู้สอน
.....
.....
.....

จึงเรียนมาเพื่อโปรดพิจารณา

ขอแสดงความนับถือ

ลงชื่อ.....นักเรียน
(.....)

<p>เสนอเพื่อโปรดพิจารณา</p> <p>[] อนุมัติ [] ไม่อนุมัติ</p> <p>ลงชื่อ.....</p> <p>(นายชำนาญ เกตุไธระ)</p> <p>ผู้อำนวยการโรงเรียนทุ่งกุลาพิทยาคม</p> <p>...../...../.....</p>
--

ลงชื่อ.....ฝ่ายวัดผล
(นางหยาดพิรุณ สระแก้ว)

ตรวจสอบถูกต้องแล้ว

ลงชื่อ.....หัวหน้ากลุ่มบริหารงานวิชาการ
(นายพิทักษ์ เสาทอง)

แบบรายงานแก้ไขผลการเรียน (0 , ร , มส , มผ)

รายวิชา.....รหัสวิชา.....

ชั้นมัธยมศึกษาปีที่.....ปีการศึกษา.....ภาคเรียนที่.....

ข้าพเจ้า.....ตำแหน่ง.....ได้รับคำร้องขอแก้ไขผลการเรียน

0 ร มส มผ จากนักเรียนที่มีผลการเรียนดังกล่าวแล้ว โดยข้าพเจ้าได้ดำเนินการให้นักเรียนแก้ไขผลการเรียนดังนี้

- สอนซ่อมเสริมระหว่างวันที่.....
- สอบแก้ตัวใหม่เมื่อวันที่.....
- ให้ส่งงานที่ค้างภายในวันที่.....
- อื่น ๆ (ระบุ).....

ปรากฏว่านักเรียนได้ดำเนินการตามที่ข้าพเจ้ามอบหมายเป็นที่เรียบร้อยแล้ว ดังนั้นข้าพเจ้าขอแก้ไขผลการเรียน ดังนี้

ลำดับ	ชื่อ-สกุล	ชั้น	ผลการเรียนที่ได้	ผลการแก้ตัว

จึงเรียนมาเพื่อโปรดทราบ

ลงชื่อ.....

(.....)

ตำแหน่ง.....

เสนอเพื่อโปรดทราบ

[] อนุมัติ [] ไม่อนุมัติ

ลงชื่อ.....

(นายชำนาญ เกตุโสระ)

ผู้อำนวยการโรงเรียนทุ่งกุลาพิทยาคม

ลงชื่อ.....หัวหน้างานวัดและประเมินผล

(นางหยาดพิรุณ สระแก้ว)

ลงชื่อ.....หัวหน้ากลุ่มบริหารงานวิชาการ

(นายพิทักษ์ เสาทอง)